

LAPORAN TAHUNAN

Annual Report

YBM PLN 2021





إِنَّ اللَّهَ يَأْمُرُكُمْ أَنْ تُؤَدُّوا الْأَمَانَاتِ
إِلَىٰ أَهْلِهَا وَإِذَا حَكَمْتُمْ بَيْنَ النَّاسِ
أَنْ تَحْكُمُوا بِالْعَدْلِ إِنَّ اللَّهَ نِعِمَّا يَعِظُكُمْ بِهِ
إِنَّ اللَّهَ كَانَ سَمِيعًا بَصِيرًا

“

Sungguh, Allah menyuruhmu menyampaikan amanat kepada yang berhak menerimanya, dan apabila kamu menetapkan hukum di antara manusia hendaknya kamu menetapkannya dengan adil. Sungguh, Allah sebaik-baik yang memberi pengajaran kepadamu. Sungguh, Allah Maha Mendengar, Maha Melihat.

QS. An-Nisa: 58

Daftar Isi	4		
Profil Lembaga	5		
Visi Misi	6	Sambutan	10
Struktur Organisasi	7	Penghimpunan ZIS-WAF	12
Peristiwa Penting	8	Pendistribusian & Pendayagunaan	16



19 PILAR PROGRAM
**SOSIAL
KEMANUSIAAN**



22 PILAR PROGRAM
KESEHATAN



25 PILAR PROGRAM
DAKWAH



28 PILAR PROGRAM
EKONOMI



31 PILAR PROGRAM
PENDIDIKAN



35 BIAYA OPERASIONAL
AMIL

Aset Kelolaan	37
Peta Sebaran Program	41
Sumber Daya Manusia & Tata Kelola Lembaga	44
Laporan Keuangan YBM PLN	50

DAFTAR ISI





PROFIL LEMBAGA

YBM PLN didirikan di Jakarta berdasarkan akte notaris Teddy Yunadi, S.H., No 08 tanggal 29 Juni 2009 dengan nama Yayasan LAZIS PLN. Anggaran dasar yayasan telah mengalami perubahan, pertama kali dengan Notaris Teddy Yunaldi, S.H. No. 12 tanggal 16 November 2009, lalu perubahan kedua dengan notaris Zulkifli Harahap, S.H No. 19 tanggal 22 Desember 2016 dengan merubah nama Yayasan LAZIS PLN menjadi YBM PLN.

Yayasan ini telah disahkan oleh Kementerian Hukum dan Hak Asasi Manusia Republik Indonesia, No. AHU.679AH.01.04. Tahun 2010 pada tanggal 24 Februari 2010. Yayasan ini didirikan dengan tujuan untuk menghimpun dana zakat, infak, sedekah dari masyarakat muslim dan dana-dana halal lainnya. Pendayagunaan hasil pengumpulan zakat, infak, dan sedekah tersebut disalurkan berdasarkan skala prioritas mustahik dan dikelola sebagiannya untuk usaha yang produktif.

15 tahun berkiprah, YBM PLN semakin mengedepankan profesionalisme dalam mengemban amanah mengelola dana umat. Salah satu cara yang dilakukan adalah dengan mengembangkan lima pilar program pengelolaan ZISWAF, yaitu: ekonomi, kesehatan, sosial kemanusiaan, pendidikan dan dakwah.

Sepanjang tahun 2021, YBM PLN juga menjalin kerja sama dan kolaborasi dengan segenap elemen serta lembaga dalam menjalankan program. Hal itu merupakan wujud upaya optimalisasi dalam menyalurkan dan mendayagunakan dana zakat agar manfaatnya dapat dirasakan oleh mustahik lebih banyak lagi dan lebih mempunyai daya ungkit kemandirian para mustahik.

Semua aktivitas ini dapat terlaksana karena adanya zakat, infak, sedekah, dan wakaf yang telah disalurkan oleh para muzakki atau donatur melalui YBM PLN, para mitra dan pihak strategis yang terlibat dalam pelaksanaan program, juga para mustahik yang menjadi penerima manfaat. Tentunya, tidak ada balasan kebaikan yang lebih sempurna dibanding dari apa yang akan Allah berikan di hari akhir kelak.





Visi

Menjadi lembaga pengelola ZISWAF (zakat, infak, sedekah, dan wakaf) terdepan yang amanah, profesional, dan transparan di lingkungan PT. PLN (Persero) dalam memberdayakan mustahik menjadi muzakki.

Misi

1. Melaksanakan pengelolaan zakat, infak, sedekah, dan wakaf secara amanah, profesional, dan transparan sesuai tuntunan syariah.
2. Mengoptimalkan potensi zakat, infak, sedekah, dan wakaf pegawai PT PLN (Persero) yang beragama Islam atau muzakki lainnya.
3. Memberikan informasi, pembelajaran, pemberdayaan, dan pembinaan kepada mustahik dan masyarakat luas.

STRUKTUR ORGANISASI



STRUKTUR ORGANISASI YAYASAN BAITUL MAAL (YBM) PLN

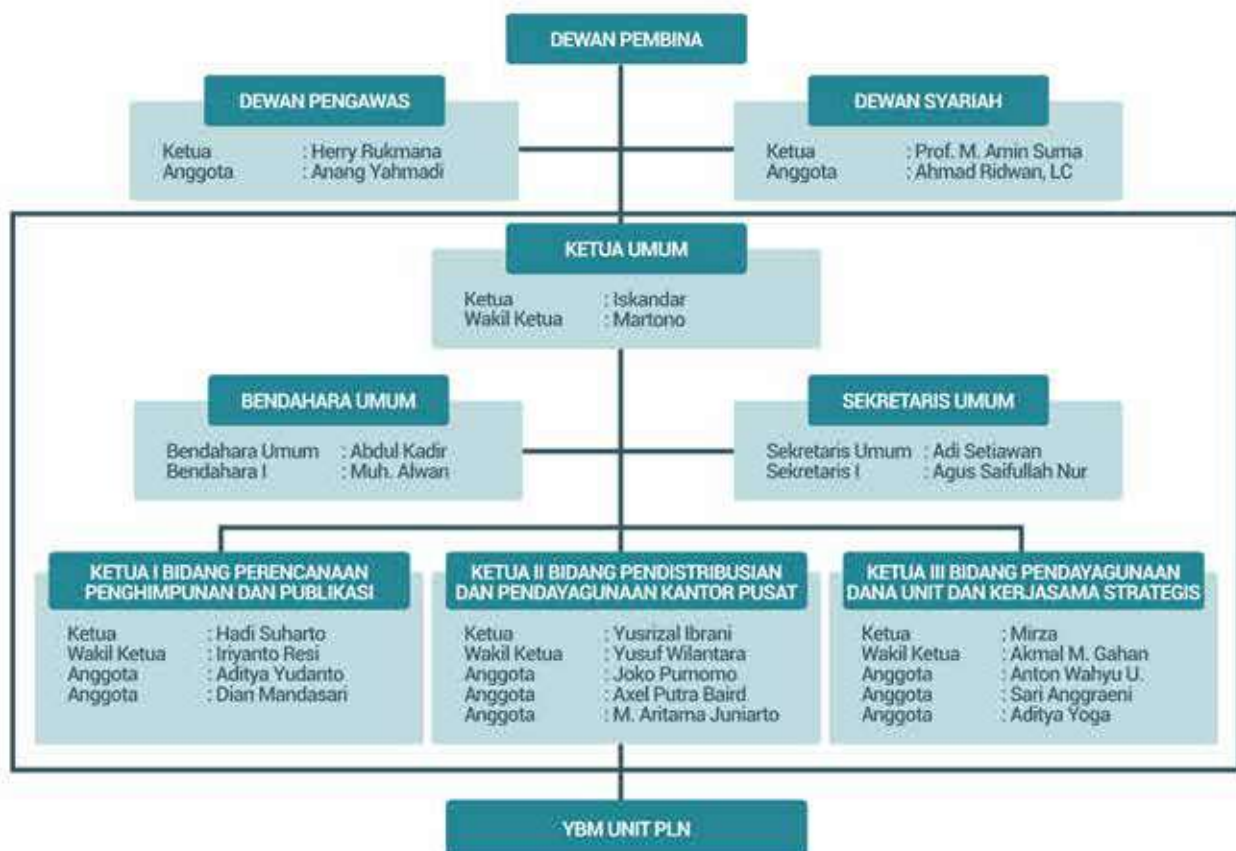

PERISTIWA PENTING

11 FEBRUARI

Peresmian gedung Sekolah Juara di Papua

12 FEBRUARI

Kick Off Desa Cahaya
Sokop, Riau

04 MARET

Peletakan batu pertama Rumah
Bersalin Bidan Cahaya di Banten

04 JULI

Panen raya perdana di lahan
pertanian Pesantren Kreatif
Sukamakmur

AGUSTUS

Pelaksanaan program
Borong Berbagi untuk
1.000 pedagang kecil

11 SEPTEMBER

Milad YBM PLN ke-15 tahun &
soft launching YBM PLN App

JANUARI

Respon bencana banjir di Kalimantan, Sulawesi Utara, Jawa Barat, dan DKI Jakarta

01 APRIL

Launching Ambulans Sungai di pedalaman Kalimantan Barat

04 MEI

Peresmian Klinik Cahaya Pratama di Palembang

10 JUNI

Wisuda SMP Utama ke-16 dan SMK Informatika Utama ke-13

25 OKTOBER

Agenda Berbagi Kebahagiaan bersama 15.000 Yatim Dhuafa

DESEMBER

Penyerahan Beasiswa Cahaya Pintar untuk 1.200 Mahasiswa

SAMBUTAN



ISKANDAR
Ketua Umum YBM PLN

Puji syukur tak henti terucap kepada Tuhan YME, Allah Swt, atas nikmat dan karunia-Nya yang tak terhitung banyaknya. Atas izin dari Allah Swt, Yayasan Baitul Maal (YBM) PLN dari tahun ke tahun terus menunjukkan peningkatan di tiap bidangnya, tak terkecuali di tahun 2021. Tercatat, di tahun 2021 jumlah penghimpunan total ZISWAF meningkat menjadi sebesar Rp 261 Miliar atau naik 3,8 % dibanding penghimpunan ZISWAF tahun lalu.

Begitu juga dengan jumlah pendayagunaan dana ZISWAF melalui berbagai program YBM PLN, meningkat di tahun 2021 menjadi sebesar Rp239 miliar atau naik 2,6% dibanding tahun sebelumnya. Dari pendayagunaan dana tersebut, sedikitnya ratusan ribu jiwa dari asnaf fakir miskin, fi sabilillah, muallaf, dan ghorimin telah menerima manfaat dari program-program yang sudah terlaksana selama tahun 2021.

Selain itu dari sisi pengelolaan lembaga, selama 2021, YBM PLN juga telah melakukan perbaikan demi perbaikan, mulai dari penguatan SDM Amil secara kuantitas dan kompetensi, penyusunan SOP Pemberdayaan, dan penyusunan Rencana Kerja dan Anggaran Tahunan yang dipantau dan melibatkan langsung anggota Dewan Syariah, Badan Pengawas, dan Dewan Pembina.

Hadirnya laporan ini merupakan salah satu wujud tanggung jawab YBM PLN dalam memberikan informasi yang tepat mengenai pengelolaan ZISWAF oleh YBM PLN. Kami berharap dengan terbitnya laporan ini dapat memberikan informasi yang utuh dan terpercaya kepada segenap muzakki pegawai PT. PLN (Persero) dan guna menumbuhkan kepercayaan kepada lembaga ini. Semoga laporan ini juga dapat menjadi sarana transparansi dan akuntabilitas YBM PLN kepada segenap *stakeholder* yang ada khususnya para insan pegawai PT. PLN (Persero).

Mewakili rekan-rekan pengurus YBM PLN, kami mengucapkan terima kasih kepada para muzakki yang telah menunaikan zakat, infaq dan shodaqoh serta wakafnya. Semoga amal ibadah Bapak/Ibu sekalian mendapatkan balasan berlipat ganda dari Allah Swt. Saran dan masukan yang positif senantiasa kami nantikan untuk perbaikan YBM PLN ke depan.

Alhamdulillah, puji syukur kita naikkan ke hadirat Allah Swt, atas limpahan rahmat dan karunia-Nya kepada kita semua. Salawat dan salam, semoga terus dicurahkan kepada Nabi dan Rasul kita Muhammad saw, beserta keluarga, sahabat, dan umatnya. Termasuk keluarga besar PLN dan segenap pengurus Yayasan Baitul Maal PLN.

Mencermati kinerja YBM PLN dalam melaksanakan tugas pokok dan kewajiban utamanya mengelola dana Zakat, Infak, Sedekah dan Wakaf (ZISWAF) segenap karyawan/karyawati PLN yang beragama Islam, alhamdulillah dari tahun ke tahun tampak mengalami peningkatan yang signifikan. Baik dalam hal penghimpunan dan penyaluran, maupun dalam segi pendayagunaan dan pelaporan. Demikian pula dari aspek pembinaan dan pengawasan syariah dan kesyariahnya, yang dari waktu ke waktu terasa lebih terprogram dan terukur. Demikian pula dengan jalinan komunikasi inter dan antar pengurus yang cukup intens.

Peningkatan kinerja yang demikian baik, tentu tercapai berkat kerjasama, soliditas dan solidaritas pengurus YBM PLN itu sendiri. Mulai dari badan pembina/pengarah yang tidak jarang turun ke bawah, sampai kepada badan pengawas dan utamanya badan pelaksana dengan perangkatnya. Kepercayaan relative "utuh dan menyeluruh" dari muzaki, munfik dan mutasadik, memiliki andil besar tersendiri atas keberhasilan YBM PLN. Bak kata pepatah lama yang masih punya makna, berjamaah itu indah; dan bersama kita bisa, amanat berat namun mulia ini pada akhirnya alhamdulillah dapat dilaksanakan sebagaimana yang diharapkan. Doa tulus dan khusus kita sampaikan untuk semua muzaki, munfik dan mutasadik.

Bahwa di sana-sini masih terdapat kekurangan dan keterbatasan, bahkan tidak tertutup kemungkinan kekeliruan dan/atau kesalahan, kiranya tidak mengurangi penerimaan dan apresiasi kita kepada Badan Pelaksana Harian (BPH) itu sendiri. Sebab, secara umum dan keseluruhan BPH telah melaksanakan deretan program kerja sebagaimana dirumuskan dalam Rencana Anggaran Kerja Tahunan (RKAT) yang telah disahkan bersama. Apalagi mengingat jenis-jenis programnya yang cukup beragam, di samping tempat-tempatnya yang berjauhan. Belum lagi terkadang dihadapkan pada musibah "dadakan" yang terkadang menguras perhatian. Untuk itu, Dewan Pembina - Pengawas Syariah (DPS), menyampaikan terima kasih sebesar-besarnya kepada semua pihak, seraya kami berharap penyampaian laporan ini lebih meningkatkan lagi kepercayaan (trust) para donatur kepada YBM PLN.

Demikian sambutan ini disampaikan, atas kekurangan dan/atau kekeliruan yang ada di dalamnya, mohon dimaklumi dan diberi masukan seperlunya. Terima kasih, semoga bermanfaat, aamiin



**Prof. Dr.KH.
Muhammad Amin
Suma, SH., MA**
Ketua Dewan
Syariah YBM PLN



PENGHIMPUNAN ZIS-WAF

YBM PLN hadir di tengah-tengah masyarakat, berupaya untuk berkiprah dalam menghimpun serta mendayagunakan potensi zakat yang ada di Indonesia, khususnya yang ada di PT. PLN (Persero). Selain dana zakat, YBM PLN juga menghimpun dana infak, sedekah dan wakaf untuk optimalisasi program yang dilaksanakan dalam pilar pendidikan, ekonomi, kesehatan, sosial, dan dakwah.

Terbitnya PERDIR No. 012.P/DIR/2015 kemudian dilanjutkan dengan PERDIR No. 120.P/DIR/2017 tentang pemotongan zakat penghasilan dan penghimpunan infak, sedekah dan wakaf pegawai muslim secara terpusat melalui Yayasan Baitul Maal PLN, menjadi dukungan yang sangat berarti dari manajemen PLN terhadap YBM PLN untuk mengoptimalkan dana ZIS-WAF. Terkumpulnya dana ZIS-WAF tidak hanya didapatkan dari karyawan PT PLN (Persero), tetapi juga menghimpun dari masyarakat luas yang ingin menyalurkannya melalui YBM PLN.

Selama tahun 2021, YBM PLN berhasil menghimpun dana ZIS-WAF sebesar Rp 261 Miliar yang didapat dari potongan zakat 33.447 pegawai muslim PT. PLN (Persero) dari seluruh Indonesia.

PENGHIMPUNAN

1. Data Muzakki

Jumlah muzakki YBM PLN per Desember tahun 2021 adalah sebanyak 33.447 orang. Jumlah ini mengalami penurunan dari tahun 2020. Penurunan jumlah muzakki disebabkan banyaknya jumlah pegawai muslim yang pensiun. Meski begitu, secara prosentase jumlah muzakki YBM PLN meningkat dari 92% pada tahun 2020 menjadi 93% pada tahun 2021. Adapun perbandingan jumlah muzakki tahun 2021 dibanding pada tahun 2020, adalah sebagai berikut:

Periode	Muzakki (Jiwa)		Kenaikan	
	2020	2021	2020	2021
Desember	34.401	33.447	-954	-2,8%

tabel 1.1 DATA TOTAL MUZAKKI YBM PLN

2. Penghimpunan ZIS-WAF

Jumlah penghimpunan ZIS-WAF YBM PLN tahun 2021 adalah sebesar Rp 261 Miliar atau mengalami peningkatan sebesar Rp 9.5 Miliar (3,8%) dibandingkan penghimpunan ZIS-WAF pada periode tahun 2020. Penghimpunan ZIS-WAF YBM PLN diperoleh dari:

- Zakat pegawai melalui payroll PLN.
- Zakat pegawai PLN melalui non payroll.
- Infaq dan wakaf tunai pegawai PLN.

Perbandingan jumlah penghimpunan ZIS-WAF YBM PLN tahun 2020 dan 2021 adalah sebagaimana tabel berikut:

Penghimpunan ZIS-WAF	Penghimpunan Juta (Rp)		Kenaikan	
	2020	2021	Rp	%
Zakat Payroll	233.894,6	242.192,3	8.297,6	3,5
Zakat no Payroll	1.187,8	1.284,0	96,2	8,1
Infaq	16.379,4	13.967,5	-2.412,0	-14,7
Wakaf	87,4	3.645,0	3.557,6	4071,7
Total	251.549,2	261.008,7	9.539,5	3,8

Penghimpunan Zakat Payroll

Jumlah penghimpunan zakat *payroll* YBM PLN tahun 2021 adalah sebesar **Rp 242 Miliar** atau mengalami peningkatan sebesar **8,3 Miliar (3,5%)** dibanding jumlah penghimpunan zakat *payroll* periode tahun 2020. Perbandingan jumlah penghimpunan zakat *payroll* YBM PLN tahun 2020 dan 2021 adalah sebagaimana tabel berikut:

Zakat Payroll	Penghimpunan Juta (Rp)		Kenaikan	
	2020	2021	Rp	%
Triwulan I	29.898,0	31.284,2	8.297,6	3,5
Triwulan II	63.609,4	68.171,4		
Triwulan III	42.725,2	84.175,8		
Triwulan IV	97.662,0	58.560,9		
Total	233.894,5	242.192,3		

Penghimpunan Zakat non Payroll

Zakat *non payroll* merupakan penerimaan zakat dari karyawan PLN yang secara sukarela menunaikan zakat langsung ke YBM PLN di luar pemotongan penghasilan melalui *payroll*. Jumlah penghimpunan zakat *non payroll* YBM PLN tahun 2021 adalah sebesar **Rp 1,28 Miliar** atau mengalami kenaikan sebesar **Rp 96,2 juta (8,1%)** dibanding jumlah penghimpunan zakat *non payroll* periode yang sama pada tahun 2020. Perbandingan jumlah penghimpunan zakat *non payroll* YBM PLN tahun 2020 dan 2021 adalah sebagaimana tabel berikut:

Zakat non Payroll	Penghimpunan Juta (Rp)		Kenaikan	
	2020	2021	Rp	%
Triwulan I	379,5	340,2	96,2	8,1
Triwulan II	180,3	469,2		
Triwulan III	242,6	239,8		
Triwulan IV	385,5	234,8		
Total	1.187,8	1.284,0		

Penghimpunan Infak

Jumlah penghimpunan infak YBM PLN tahun 2021 adalah sebesar **Rp 13,96 Miliar** atau mengalami penurunan yaitu sebesar **Rp 2.4 Miliar (-14,7%)** dibanding jumlah penghimpunan infak periode yang sama pada tahun 2020. Perbandingan jumlah penghimpunan infak YBM PLN tahun 2020 dan 2021 adalah sebagaimana tabel berikut:

Infak	Penghimpunan Juta (Rp)		Kenaikan	
	2020	2021	Rp	%
Triwulan I	253,3	351,7	-2.412,0	-14,7
Triwulan II	11.856,3	1.077,5		
Triwulan III	309,4	817,8		
Triwulan IV	3.959,9	11.720,5		
Total	16.379,4	13.967,5		

Penghimpunan Wakaf

Penghimpunan dana wakaf YBM PLN tahun 2021 mencapai **Rp 3,6 Miliar** atau mengalami kenaikan yang signifikan sebesar **Rp 3,5 Miliar (4071,7%)** dibanding jumlah penghimpunan wakaf periode yang sama pada tahun 2020. Adapun perbandingan penghimpunan wakaf tahun 2020 dan 2021 adalah sebagaimana tabel berikut:

Wakaf	Penghimpunan Juta (Rp)		Kenaikan	
	2020	2021	Rp	%
Triwulan I	2,1	5,6	3.557,6	4071,7
Triwulan II	0,6	21,2		
Triwulan III	9,2	6,2		
Triwulan IV	75,5	3.612,1		
Total	87,4	3.645,0		



PENDISTRIBUSIAN & PENDAYAGUNAAN

PENDISTRIBUSIAN & PENDAYAGUNAAN

Di tahun 2021, YBM PLN masih menitikberatkan pendayagunaan zakat bagi dua golongan utama asnaf zakat, yaitu fakir dan miskin. Hal ini terus digulirkan, karena YBM PLN bertekad bahwa dana zakat memiliki kekuatan dan kecepatan dalam membantu kebutuhan dasar dan mendesak. Selain dua asnaf tersebut, enam asnaf lainnya juga tak luput dari perhatian YBM PLN, sebagai bagian dari penerima manfaat dana zakat, infak, sedekah dari karyawan PT. PLN (Persero).

1. PENDISTRIBUSIAN & PENDAYAGUNAAN

Jumlah pendayagunaan Zakat, Infaq dan Shodaqoh (ZIS) YBM PLN tahun 2021 adalah sebesar Rp241,7 Miliar (termasuk penyaluran tidak langsung atau aset kelolaan dan operasional amil) atau mengalami penurunan sebesar Rp5,3 Miliar dibandingkan jumlah pendayagunaan pada periode yang sama tahun 2020 sebesar Rp247,0 Miliar. Penurunan jumlah pendayagunaan pada tahun 2021 disebabkan adanya upaya optimalisasi dengan ditambahkan sumber daya. Perbandingan jumlah pendayagunaan ZIS berdasarkan Program YBM PLN Tahun 2020 dan 2021 adalah sebagaimana berikut:

Pendayagunaan Zakat Berdasarkan Pembagian Asnaf

No	Asnaf	Pendayagunaan Juta (RP)		Kenaikan (Juta)	
		2020	2021	Rp	%
1	Fakir Miskin	184.728,0	193.556,9	8.828,9	4,8
2	Riqab	-	-	-	-
3	Gharimin	734,3	702,0	-32,3	-4,4
4	Muallaf	546,3	756,6	210,3	38,5
5	Fiisabilillah	29.057,4	23.877,7	-5.176,7	-17,8
6	Ibnu Sabil	135,0	80,0	-55	-40
7	Biaya Amil & Operasional	17.944,1	20.192,4	2.248,3	12,5
	Total Pendayagunaan	233.146,1	239.165,6	6.019,5	2,6
	Aset Kelolan	13.909,8	2.557,4	-11.352,4	-81,6
	TOTAL	247.055,9	241.723,0	-5.332,9	-2,2

Pendayagunaan Zakat Berdasarkan Pilar Program

No	Program	Pendayagunaan Juta (RP)		Kenaikan (Juta)	
		2020	2021	Rp	%
1	Sosial Kemanusiaan	130.991,7	117.935,5	-13.056,2	-10
2	Kesehatan	7.939,3	12.260,8	4.321,5	54,4
3	Dakwah	19.319,8	18.062,5	-1.257,3	-6,5
4	Ekonomi	10.175,1	18.861,1	8.686	85,3
5	Pendidikan	46.776,1	51.853,3	5.077,2	10,9
6	Biaya Amil & Operasional	17.944,1	20.192,4	2.248,3	12,5
Total Pendayagunaan		233.146,1	239.165,6	6.019,5	2,6
Aset Kelolan		13.909,8	2.557,4	-11.352,4	-81,6
TOTAL		247.055,9	241.723,0	-5.332,9	-2,2





PILAR PROGRAM SOSIAL KEMANUSIAAN

Kesejahteraan dan kehidupan yang layak bagi masyarakat adalah kebutuhan yang mendasar. Namun sayangnya, hal tersebut masih menjadi permasalahan di negeri ini, khususnya bagi mereka yang tinggal di wilayah pelosok atau berada di wilayah bencana. Menuntaskan permasalahan ini, tentu bukan saja tugas satu orang atau pemerintah, namun perlu kolaborasi dan kerja sama yang baik antar pihak.

Berangkat dari hal tersebut, YBM PLN bersama para mitra dan relawan yang tersebar di seluruh Indonesia, berikhtiar untuk membantu saudara-saudara yang tertimpa musibah, membutuhkan bantuan secara langsung, baik aspek materil dan moril lewat berbagai program sosial dan kemanusiaan.

Tahun 2021, program sosial kemanusiaan adalah salah satu yang sangat gencar dilaksanakan oleh YBM PLN karena menghadapi dampak sosial dari adanya pandemi Covid-19. Normal baru membuat banyak pihak, khususnya masyarakat yang tidak mampu harus kehilangan pekerjaan, kesulitan memenuhi kebutuhan hidup, bahkan tidak mampu membiayai hidup keluarga.

Berbagai aktivitas sosial kemanusiaan diwujudkan dalam bentuk bantuan paket sembako, santunan uang tunai, dan juga pendampingan pada masyarakat yang membutuhkan di seluruh jaringan YBM PLN di Indonesia.

Di tahun 2021, YBM PLN berhasil menyalurkan sejumlah Rp118 miliar untuk 435.828 jiwa penerima manfaat yang tersebar di wilayah Indonesia dalam berbagai jenis program. Jumlah pendayagunaan dana ZIS pada program sosial kemanusiaan ini menurun sebesar 10% dibandingkan pendayagunaan pada tahun 2020, yaitu sebesar Rp131 miliar. Total penerima manfaat juga mengalami penurunan 8% dibanding dengan tahun 2020 yaitu sebanyak 473.142 jiwa.

Pendayagunaan untuk program sosial kemanusiaan sebagian besar berbentuk program karitas seperti pembagian sembako, santunan yatim dhuafa, rumah singgah pasien, sarana prasarana pondok yatim, dan tanggap bencana di beberapa lokasi.

Perbandingan jumlah pendayagunaan dana ZIS di pilar program sosial kemanusiaan di tahun 2020 dan 2021 adalah seperti yang ada pada grafik berikut:



(Pendayagunaan ZIS Program Sosial Kemanusiaan 2020-2021)

Jumlah Pendayagunaan Sosial Kemanusiaan

Rp 131 miliar

2020



Rp 118 miliar

2021

Jumlah Penerima Manfaat Sosial Kemanusiaan

473.142 jiwa

2020



435.828 jiwa

2021

Berikut adalah program-program dari pilar sosial kemanusiaan yang telah YBM PLN laksanakan selama tahun 2021. Diantaranya adalah:

Sosial Karitas

Kondisi ekonomi yang minim sering kali membuat hidup seseorang sulit untuk mencukupi kehidupan sehari-hari. Untuk itu, program ini menyasar kepada fakir miskin untuk mendapatkan bantuan pokok dan santunan jangka pendek sehingga dapat meringankan beban hidup, khususnya dalam masalah ekonomi yang dihadapi baik yang bersifat perorangan atau lembaga. Hingga saat ini, program Sosial Karitas sudah dilaksanakan di seluruh provinsi di Indonesia.

Bantuan atau kegiatan yang dilaksanakan adalah:

Ketahanan Pangan Covid-19

Bedah Rumah

Peduli Pondok Yatim



352.063 jiwa
penerima manfaat



Rp 88,5 miliar
dana tersalurkan

Sosial Layanan

Kesulitan hidup dan minimnya ekonomi, tentu membuat satu sama lain harus saling membantu. YBM PLN memfasilitasi para mustahik baik dari perorangan maupun lembaga untuk mendapatkan bantuan kebutuhan pokok untuk keberlangsungan hidup jangka panjang. Program ini telah dilaksanakan di beberapa provinsi misalnya, Jakarta, Lampung, Sulawesi Selatan, Sumatera Utara, Sumatera Selatan, Jawa Barat, Jawa Timur, dan Banten.

Bantuan atau kegiatan yang dilaksanakan adalah:

Warung Bahagia

Solidarity Food Truk

Muslimah Tangguh

Rumah Singgah Pasien



28.951 jiwa
penerima manfaat



Rp 10 miliar
dana tersalurkan

YBM PLN RESCUE

Program ini merupakan bagian dari ikhtiar YBM PLN untuk penanggulangan bencana atau musibah tertentu. Biasanya bantuan diberikan sebelum terjadi ataupun setelah bencana selesai. Pelaksanaan program ini pun, YBM PLN bergerak bersama dan berkolaborasi dengan berbagai pihak untuk meringankan para korban bencana.

Bantuan atau kegiatan yang dilaksanakan adalah:

Pembangunan Hunian Tetap

Respon Darurat Bencana



54.814 jiwa
penerima manfaat



Rp 19 miliar
dana tersalurkan



PILAR PROGRAM KESEHATAN

Di tahun 2021, kesehatan adalah sektor yang sangat menjadi sorotan akibat adanya pandemi Covid-19. Permasalahan Covid-19 yang dimulai sejak awal tahun 2020 bukan saja berdampak terhadap kesehatan, tetapi juga ekonomi, pendidikan, dan gaya hidup baru di masyarakat Indonesia.

Masalah kesehatan di tengah pandemi Covid-19 juga tidak jarang menjadi penyebab kemiskinan masyarakat, khususnya masyarakat dhuafa atau yang memiliki kekurangan ekonomi karena biaya berobat yang tinggi dan jauh dari sumber penghasilannya sehari-hari.

Dengan mengoptimalkan dana zakat, infak, dan sedekah yang telah dimanahkan oleh para donatur, YBM PLN memberikan pelayanan kesehatan ini kepada masyarakat dhuafa yang membutuhkan melalui beragam aktivitas. Layanan ini diberikan secara cuma-cuma atau gratis agar mereka bisa mengaksesnya secara mudah.

Bukan hanya aksi layanan pengobatan atau pengecekan kesehatan, program kesehatan YBM PLN juga memberikan edukasi kesehatan pada masyarakat, agar lebih waspada terhadap berbagai penyakit, serta mampu menjalankan gaya hidup sehat yang mencegah berbagai penyakit berbahaya khususnya di tengah pandemi Covid-19.

Selama tahun 2021, YBM PLN telah mendayagunakan dana ZIS sebesar Rp12 miliar dan diwujudkan dalam berbagai program kesehatan untuk 63.126 jiwa penerima manfaat. Jumlah dana yang didayagunakan di tahun 2021 meningkat sebesar 50% dari tahun 2020, yaitu sebesar Rp8 miliar. Total penerima manfaat di tahun 2021 juga meningkat sebesar 32% dari tahun 2020 yang berjumlah 47.716 jiwa.

Pendayagunaan untuk program kesehatan sebagian besar untuk layanan kesehatan gratis, 1000 HPK (Hari Pertama Kesehatan), layanan kesehatan di pulau terpencil (RS Apung), dll.

Perbandingan jumlah pendayagunaan dana ZIS di bidang kesehatan tahun 2020 dan 2021 adalah sebagaimana tabel berikut:

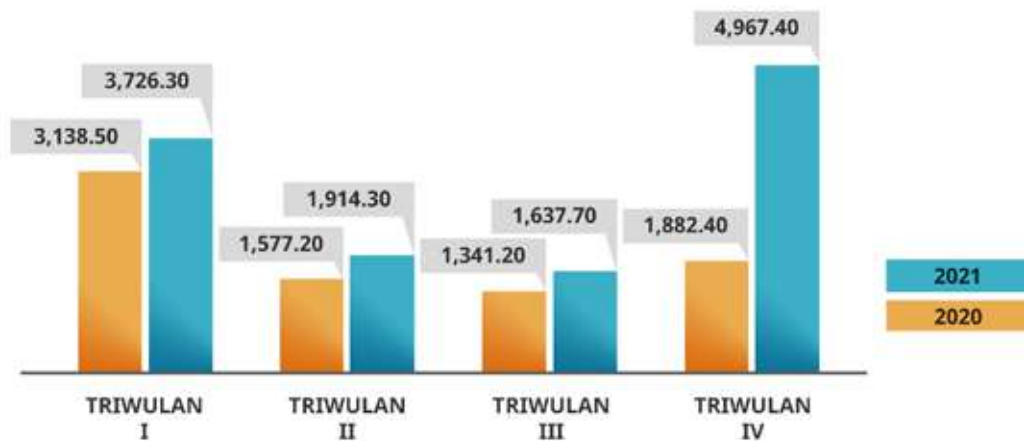

(Pendayagunaan ZIS Program Kesehatan 2020-2021)

Jumlah Pendayagunaan Kesehatan

Rp 12 miliar
2021

naik
54%

Rp 8 miliar
2020

Jumlah Penerima Manfaat Kesehatan

63.126 jiwa
2021

naik
32%

47.716 jiwa
2020

Berikut adalah program-program dari pilar kesehatan yang telah YBM PLN laksanakan selama tahun 2021. Diantaranya adalah:



Program Kesehatan Preventif

Program-program kesehatan preventif dari YBM PLN adalah berbagai kegiatan yang diberikan kepada mustahik sebagai langkah pencegahan sebelum penyakit timbul. Program-program ini biasanya berupa pemberian edukasi dan layanan pemeriksaan gratis. Hingga saat ini program-program kesehatan preventif YBM PLN sudah dilaksanakan di beberapa provinsi seperti Jabodetabek, Sulawesi Tenggara, Lampung, Aceh, Jawa Barat, Kalimantan Barat, dan Banten.

Bantuan atau kegiatan yang dilaksanakan adalah:

Kampung Gizi

Duta Remaja Sehat

Penyediaan Alat Kesehatan

Bidan Cahaya



13.409 jiwa
penerima manfaat



Rp 3,8 miliar
dana terlaksana

Program Kesehatan Kuratif

Program-program kesehatan kuratif dari YBM PLN adalah berbagai kegiatan yang diberikan kepada mustahik sebagai langkah pengobatan atau tindakan saat mustahik mengalami suatu penyakit. Hingga saat ini program-program kesehatan kuratif YBM PLN sudah dilaksanakan di seluruh wilayah Indonesia.

Bantuan atau kegiatan yang dilaksanakan adalah:

Prokesmasling

Karitas Kesehatan

Penyediaan dan Layanan Mobil Ambulance

Layanan Kesehatan di wilayah kepulauan terpencil



49.717 jiwa
penerima manfaat



Rp 8,4 miliar
dana terlaksana



PILAR PROGRAM DAKWAH

Di tengah-tengah masyarakat, terkadang bukan saja masalah ekonomi atau berkaitan dengan materil yang harus kita bantu untuk selesaikan. Permasalahan keimanan, akhlak, dan juga keislaman menjadi masalah yang harus ikut diselesaikan dalam problematika umat di zaman ini. Untuk itu, YBM PLN juga berfokus pada program-program dakwah untuk memberikan bantuan pada berbagai pihak yang erat kaitannya pada dakwah Islam.

Bantuan yang diberikan dalam program dakwah YBM PLN bukan saja berupa dana, namun juga sarana, fasilitas, dan kebutuhan penunjang lainnya agar dakwah Islam dapat terus bergelora di tengah-tengah masyarakat. Terlebih untuk mereka yang tinggal di wilayah 3T (tertinggal, terdepan, dan terluar).



Selama tahun 2021, YBM PLN telah mendayagunakan dana ZIS sebesar Rp18 miliar untuk 30.837 jiwa penerima manfaat dari program dakwah. Angka pendayagunaan ini menurun sebesar 5% dari jumlah pendayaagunaan program dakwah di tahun 2020 yang sebesar Rp19 miliar. Untuk jumlah penerima manfaat di tahun 2021, menurun sebesar 6,7% dari tahun 2020 yang sebesar 33.051 jiwa. Jumlah penurunan ini, disebabkan karena YBM PLN menyalurkan lebih banyak pada pilar program pendidikan dan ekonomi.

Perbandingan jumlah pendayagunaan dana ZIS di bidang dakwah tahun 2020 dan 2021 adalah sebagaimana tabel berikut:

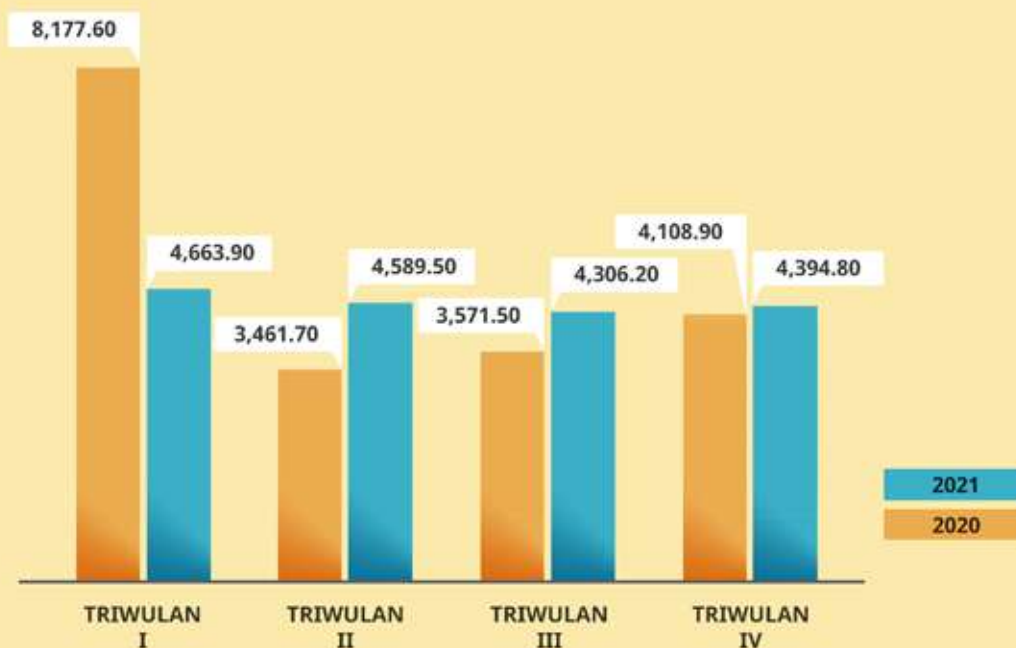

(Pendayagunaan ZIS Program Dakwah 2020-2021)

Jumlah Pendayagunaan Dakwah

Rp 19 miliar
2020



Rp 18 miliar
2021

Jumlah Penerima Manfaat Dakwah

33.051 jiwa
2020



30.837 jiwa
2021

Berikut adalah program-program dari pilar dakwah yang telah YBM PLN laksanakan selama tahun 2021. Diantaranya adalah:



Dai Sahabat Umat

Program ini bertujuan untuk membina rohani dan mendidik masyarakat yang rawan aqidahnya melalui Da'I yang mempunyai kompetensi memadai, baik dari sisi spritual maupun sosial. Para da'I akan mendampingi suatu kelompok masyarakat agar tetap terjaga aqidah dan imannya dalam berbagai aktivitas. Hingga saat ini, Da'I Sahabat Ummat sudah dilaksanakan di berbagai wilayah Indonesia, khususnya yang minim akan pengondisian Islam.

Beberapa bantuan dan kegiatan yang dilaksanakan adalah:

Senyum Dai dan Guru Ngaji

Da'i Pedalaman

Peduli Imam dan Marbot Masjid



5.563 jiwa
penerima manfaat



Rp 3,25 miliar
dana tersalurkan

Peduli Dakwah Nusantara

Program Peduli Dakwah Nusantara adalah salah satu program YBM PLN untuk mendukung berbagai kegiatan dakwah dengan bantuan dana, operasional, pembangunan sarana pada suatu lembaga dakwah atau komunitas dakwah. Hingga tahun 2021, program ini telah dilaksanakan hampir di seluruh provinsi di Indonesia.

Beberapa bantuan dan kegiatan yang dilaksanakan adalah:

Support Masjid dan Pesantren

Support Lembaga Dakwah



24.284 jiwa
penerima manfaat



Rp 14 miliar
dana tersalurkan

Syiar dan Literasi Islam

Dalam program Syiar dan Literasi Islam, YBM PLN memberikan bantuan melalui berbagai kajian dan pengadaan buku atau kitab-kitab Islam. Aktivitas ini dilakukan hampir di seluruh Indonesia, bersama dengan unit YBM PLN yang ada di daerah. Hampir di seluruh wilayah Indonesia, sudah terdistribusikan dengan bantuan ini.

Beberapa bantuan dan kegiatan yang dilaksanakan adalah:

Bina Muallaf

Bina Santri Lepas

Sebar Mushaf dan Buku Islam



989 jiwa
penerima manfaat



Rp 579 juta
dana tersalurkan



PILAR PROGRAM EKONOMI

Mengentaskan kemiskinan merupakan tujuan utama dari rangkain panjang atas upaya pendayagunaan zakat, khususnya bagi asnaf fakir, miskin dan gharimin. Yaitu golongan penerima manfaat zakat yang berada dalam lingkaran kemiskinan, baik berada di batas berpotensi menjadi miskin, berada di garis kemiskinan, maupun yang berada di bawah garis kemiskinan.

Upaya pengentasan kemiskinan tersebut, terangkum dalam pilar program ekonomi. Program-program ekonomi ini berupaya menekan angka kemiskinan dengan aktivitas pemberdayaan bagi mustahik. Pemberdayaan mampu menguatkan potensi ekonomi mikro, dukungan berupa modal, keterampilan usaha dan pendampingan program.

Program pemberdayaan ekonomi direalisasikan melalui pendanaan bergulir yang diberikan secara langsung, baik kepada perorangan, maupun kelompok-kelompok usaha yang melakukan kegiatan produktif dan berpotensi untuk berkembang meningkatkan kesejahteraan umat.

Selama tahun 2021, YBM PLN telah mendayagunakan dana ZIS pada program ekonomi sebesar Rp18,8 miliar dengan penerima manfaat sejumlah 17.163 jiwa. Jumlah pendayagunaan dana mengalami peningkatan sebesar 88% dibanding jumlah pendayagunaan di tahun 2020 yang sebesar Rp10 miliar. Begitupun dengan jumlah penerima manfaat di tahun 2020 mengalami kenaikan pesat sebesar 120% dibanding tahun 2020 yaitu sebesar 7.801 jiwa. Kenaikan ini terjadi karena YBM PLN memiliki fokus terhadap ekonomi para mustahik, khususnya agar bangkit kembali setelah Covid-19 di Indonesia.

Perbandingan jumlah pendayagunaan dana ZIS di bidang ekonomi tahun 2020 dan 2021 adalah sebagaimana tabel berikut:

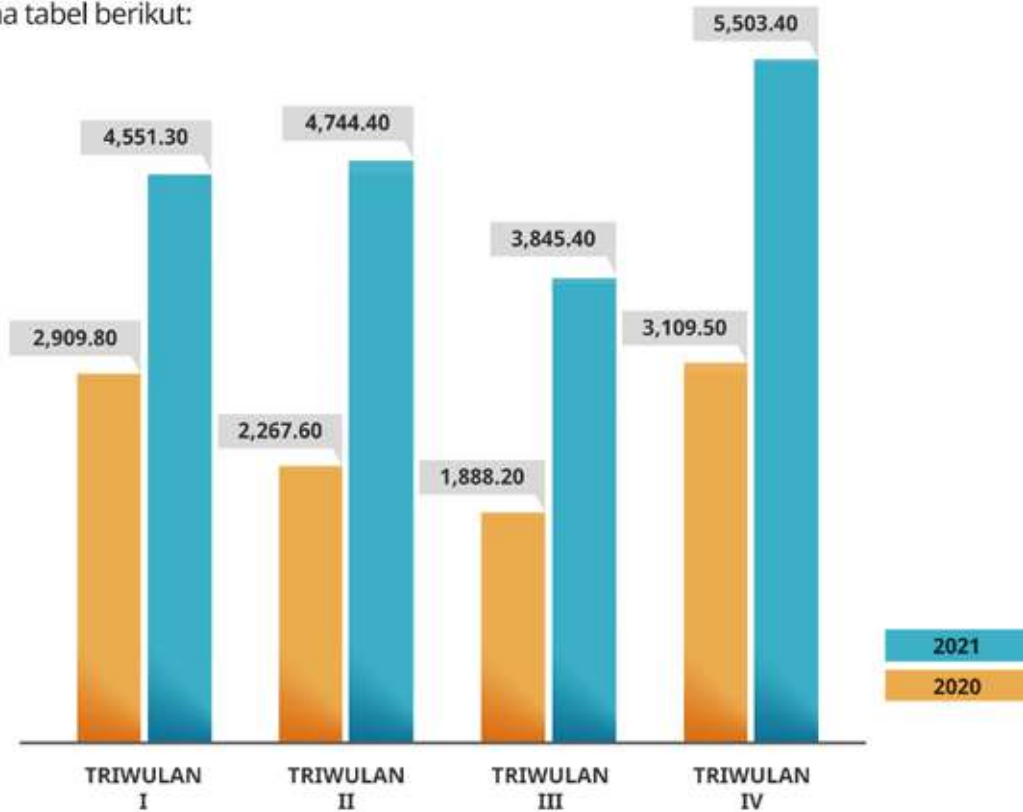

(Pendayagunaan ZIS Program Ekonomi 2020-2021)

Jumlah Pendayagunaan Ekonomi

Rp 18,8 miliar

2021

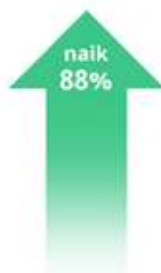

Rp 10 miliar

2020

Jumlah Penerima Manfaat Ekonomi

17.163 jiwa

2021

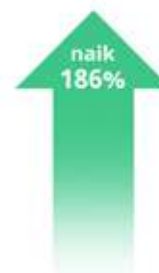

5.991 jiwa

2020

Berikut adalah program-program dari pilar ekonomi yang telah YBM PLN laksanakan selama tahun 2021. Diantaranya adalah:



Bina Kawasan

Pengembangan ekonomi di desa tidak kalah penting dengan pengembangan yang berada di kota-kota besar. Melalui program Bina Kawasan, YBM PLN memberikan bantuan masyarakat dhuafa melalui aktivitas pembinaan dan pendampingan secara berkala di bidang ekonomi oleh para ahli. Tidak hanya itu, dalam berbagai aktivitas program yang dilaksanakan juga berkaitan dengan dukungan pada aspek kesehatan, keagamaan, dan pendidikan agar potensi desa dapat dimaksimalkan.



10.051 jiwa
penerima manfaat



Rp 10 miliar
dana tersalurkan

Saat ini program ekonomi Bina Kawasan diwujudkan dalam bentuk Desa Cahaya dan sudah terlaksana di wilayah **Riau, Kalimantan Barat, Jawa Barat, Jawa Timur, Jakarta, Jawa Tengah, Yogyakarta, dan Nusa Tenggara Barat.**

Modal Usaha

Program ini adalah pemberdayaan ekonomi yang menysasar perorangan dan kelompok dengan memberikan stimulus modal usaha dan juga pelatihan. Dengan adanya aktivitas dalam program ini, harapannya para mustahik dapat lebih berdaya dan bisa memiliki penghasilan dengan bantuan yang diberikan.

Saat ini program Modal Usaha sudah dilaksanakan di beberapa wilayah seperti **Jawa Barat, Jawa Tengah, Jawa Timur, Sumatera Selatan, Yogyakarta, Sulawesi Utara, Riau, dan Nusa Tenggara Timur.**



7.112 jiwa
penerima manfaat



Rp 8 miliar
dana tersalurkan





PILAR PROGRAM PENDIDIKAN

Pendidikan merupakan jalan untuk merawat aset masa depan bangsa, yaitu generasi muda. Pendidikan yang unggul akan membuat peradaban bangsa yang lebih baik lagi. Pendayagunaan zakat dalam program pendidikan, ditujukan khusus bagi para siswa dari keluarga kurang mampu atau dhuafa. Dukungan berupa kemudahan memperoleh akses pendidikan yang layak diharapkan menjadi daya ungkit bagi keluarga kurang mampu untuk dapat keluar dari jurang kemiskinan.

YBM PLN menggulirkan program-program pendidikan berupa beasiswa dan juga mendirikan langsung pusat belajar bagi siswa kurang mampu. Dengan adanya beasiswa, YBM PLN berusaha menjaga semangat belajar siswa-siswa yang sudah berjuang untuk sekolah, mesti mengalami keterbatasan. Melalui pusat belajar yang didirikan, YBM PLN berusaha menjangkau talenta terbaik dari siswa-siswa kurang mampu agar terasah dan menjadi generasi penerus bangsa yang membanggakan keluarga dan sekitarnya.

Selama tahun 2021, YBM PLN telah mendayagunakan dana ZIS untuk program pendidikan sebesar Rp52 miliar dengan jumlah penerima manfaat 54.462 jiwa. Di tahun 2021, dana yang didayagunakan naik sebesar 10,6% dibanding tahun 2020 yang sejumlah 47 miliar. Begitu juga dengan penerima manfaat tahun 2021 yang naik pesat sebesar 75% dibanding tahun 2020 yang sebesar 31.109 jiwa.

Perbandingan jumlah pendayagunaan dana ZIS di bidang Pendidikan tahun 2020 dan 2021 adalah sebagaimana tabel berikut:

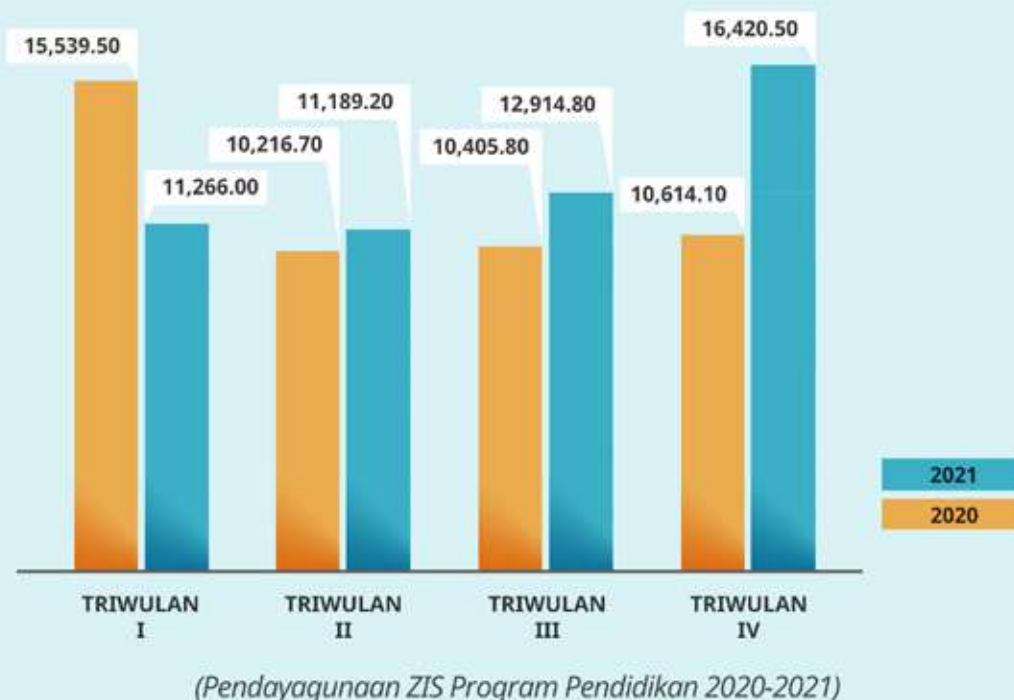

Jumlah Pendayagunaan Pendidikan



Jumlah Penerima Manfaat Pendidikan



Berikut adalah program-program dari pilar pendidikan yang telah YBM PLN laksanakan selama tahun 2021. Diantaranya adalah:



18.972 jiwa
penerima manfaat



Rp 18 miliar
dana tersalurkan

Beastudi

Beastudi yang diwujudkan dalam bentuk Beasiswa Cahaya Pintar (BCP) adalah beasiswa untuk jenjang pendidikan SD-SMP-SMA-S1 ini diberikan kepada anak-anak dari keluarga kurang mampu /dhuafa di seluruh Indonesia. Diharapkan dengan adanya beasiswa ini dapat memacu mereka untuk dapat menyejahterakan keluarganya sehingga dapat memutus rantai kemiskinan serta memberikan semangat berprestasi dan berkepribadian baik.

Program ini telah dilaksanakan di wilayah **Aceh, Jakarta, Jawa Barat, Jawa Timur, Kalimantan Timur, Nusa Tenggara Timur,**

Sekolah Kemitraan

Program ini merupakan bantuan pendidikan yang bekerjasama dengan lembaga yang mempunyai konsentrasi dalam bidang pendidikan. Metode pendidikan di sekolah ini, harapannya menjadikan anak-anak yang sukses sebagai penerus bangsa dengan modal agama dan pendidikan enterepeneur. Hingga saat ini program vokasional sudah dilaksanakan di Aceh dan Jawa Barat.

Sekolah Kemitraan dari YBM PLN diantaranya adalah:

RGI

Forkomit

SMK Nurul Barqi

Sekolah Juara Papua



24.621 jiwa
penerima manfaat



Rp 23 miliar
dana tersalurkan



7.699 jiwa
penerima manfaat



Rp 7 miliar
dana tersalurkan

Vokasional

Program bantuan pendidikan untuk anak-anak dari keluarga kurang mampu melalui sekolah kejuruan yang menyiapkan mereka untuk dapat mandiri setelah lulus. Anak-anak dhuafa yang belajar di sekolah kemitraan ini, menjalani pendidikan secara gratis namun dengan kepengajaran yang berkualitas. Program ini sudah dilaksanakan di wilayah Jawa Barat, Jawa Tengah, Papua, dan Nusa Tenggara Timur

Beberapa sekolah tersebut adalah:

PeTIK

SMP-SMKI Utama

Pesantren Tahfidz & Entrepreneur



Bantuan Sarana Prasarana

Program ini merupakan bantuan pembangunan sekolah atau sarana prasarana untuk sekolah atau lembaga pendidikan swasta yang kurang mampu, khususnya di daerah tertinggal di seluruh Indonesia. Program ini dilaksanakan di seluruh wilayah Indonesia.



3.200 jiwa
perkiraan manfaat



Rp 3 miliar
dana tersalurkan





BIAYA OPERASIONAL **AMIL**

Salah satu kunci sukses pengelolaan dan pendayagunaan dana zakat, infak, sedekah, dan wakaf adalah pada kinerja SDM yang bergerak di dalamnya, yaitu para amil. Dalam pelaksanaannya, amil bertugas dari mulai menerima dana zakat, mengadministrasikan pengelolaan dana, memilih dan mengelola para mustahik, hingga memikirkan program-program produktif apa yang dapat membantu kesulitan para penerima manfaat, hingga mengubah kondisi mustahik menjadi muzakki. Untuk itu, kinerja dan proses aktivitas para amil akan sangat berdampak kepada produktif atau tidaknya dana ZIS-WAF yang diterima.

Dalam QS At-Taubah ayat 60, disampaikan bahwa amil bukan hanya bertugas untuk mengelola zakat, tapi ia juga termasuk dalam golongan yang berhak untuk menerima zakat. Untuk itu dibutuhkan juga biaya yang diorientasikan untuk amil zakat. Salah satu kebutuhan amil dalam hal ini adalah biaya remunerasi dan operasional lembaga yang dapat mendukung aktivitas pengelolaan zakat secara profesional, dapat mencapai tujuan lembaga zakat, serta kinerja amil yang berkualitas.

Biaya operasional tersebut, antara lain seperti: biaya publikasi, biaya pengembangan organisasi, biaya pemeliharaan aset, biaya perlengkapan, biaya legal, biaya perijinan, administrasi, dan kebutuhan umum lainnya. Biaya tersebut tentunya dipastikan berkaitan erat dengan produktifitas amil, kinerja, dan program yang dijalankan.

Pada tahun 2021, jumlah biaya operasional amil yang digunakan adalah sebesar Rp20,2 miliar. Biaya yang digunakan ini meningkat sebesar 12,6% dari jumlah biaya di tahun 2020 yang sebesar Rp17,9 miliar. Peningkatan ini seiring juga dengan bertambahnya amil serta operasional pelaksanaan berbagai program.

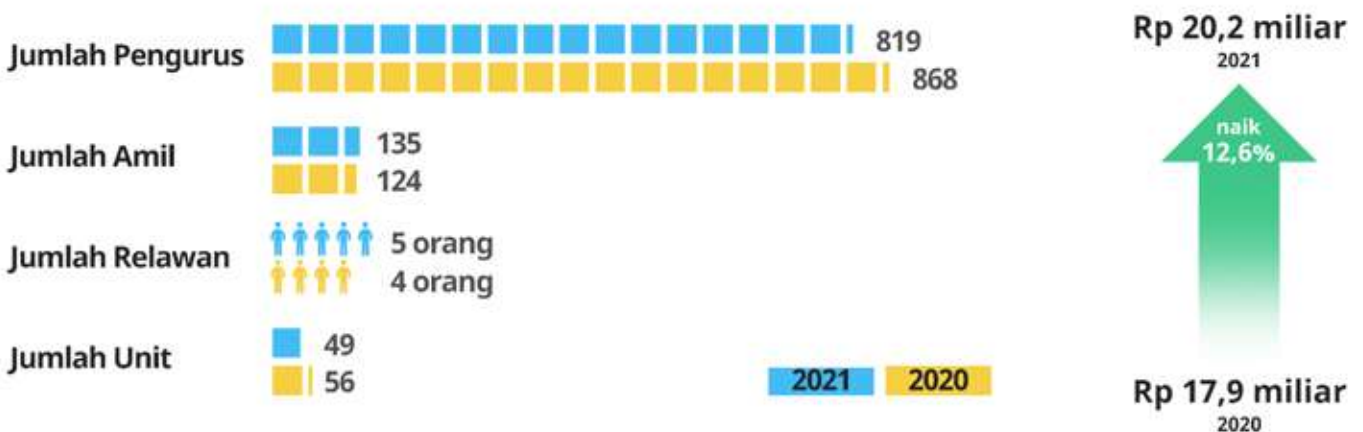

Perbandingan biaya amil dan operasional lembaga tahun 2020 dan 2021 adalah sebagaimana tabel berikut:

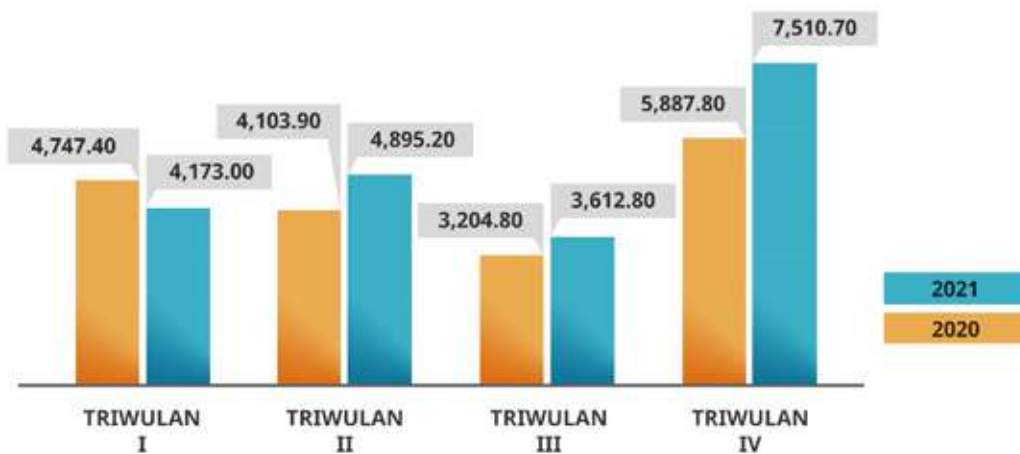

(Pendayagunaan ZIS Operasional Amil 2020-2021)



ASET KELOLAAN

PONDOK YATIM DHU'AFA THURSINA
CISARUA BOGOR

Salah satu visi YBM PLN yaitu mengubah mustahik menjadi muzaki. Dalam upaya mewujudkan visi tersebut, YBM PLN melakukan pembinaan dan pendampingan kepada mustahik dalam bentuk program2 tertentu seperti program ekonomi dan pendidikan sehingga harapannya mustahik yang dibantu suatu saat mampu untuk mandiri. Agar pembinaan yang dilakukan oleh YBM PLN berjalan efektif, maka salah satu upayanya dibentuk wadah atau lembaga yang langsung dibangun dan dikelola sendiri oleh YBM PLN seperti sekolah, pesantren, atau pusat latihan kerja. Lembaga-lembaga ini menjadi aset yang didanai oleh dana ZIS dan diistilahkan dengan Aset Kelolaan yang pada hakikatnya diperuntukan sepenuhnya bagi mustahik.

Aset kelolaan pada dasarnya adalah pendayagunaan ZIS yang tidak langsung dirasakan manfaatnya saat dikeluarkan, tapi manfaatnya bersifat jangka panjang. Pada saat pengadaan atau pembangunannya tidak dicatat sebagai penyaluran tetapi dicatat sebagai aset, sedangkan pencatatan penyalurannya adalah nilai penyusutannya selama masa manfaat aset kelolaan tersebut.

Aset Kelolaan YBM PLN yang sudah beroperasi sampai saat ini di antaranya:





SMP Utama dan SMKI Utama

di Depok Jawa Barat, mulai beroperasi tahun 2003 untuk SMP Utama dan 2006 untuk SMKI Utama.



Pondok Yatim

di Cisarua Bogor Jawa Barat, mulai beroperasi tahun 2019.



Pondok Pesantren Tahfidz Thursina

di Cisarua Bogor Jawa Barat mulai beroperasi tahun 2019.



Mobil Rescue

kendaraan untuk mobilisasi bantuan dan tanggap bencana, mulai beroperasi tahun 2019, dan ambulans di beberapa unit YBM PLN.



Food Truck

kendaraan untuk mobilitas bantuan pangan dan dapur umum, mulai beroperasi tahun 2020.



Pondok Pesantren Kreatif

di Sukamakmur, Bogor Jawa Barat, mulai beroperasi tahun 2021.

Penerima manfaat baik itu siswa ataupun santri yang dibina di semua lembaga aset kelolaan di atas adalah mustahik yang berhak menerima zakat yang tidak dikenakan biaya sama sekali. Sedangkan aset kelolaan yang belum beroperasi dan masih dalam proses pembangunan/ pengadaan yaitu PetIK II di Jombang Jawa Timur.



PETA SEBARAN PROGRAM PEMBERDAYAAN 2021

ACEH

- Bedah rumah
- Peduli pondok yatim
- Alat Kesehatan
- Beasiswa Cahaya Pintar (BCP)
- RGI
- Ketahanan Pangan Covid 19
- Respon Darurat Bencana
- Karitas Kesehatan
- Peduli Imam dan Marbot
- Support Masjid dan Pesantren
- Support Lembaga Dakwah
- Sebar Mushaf dan Buku Islam
- Renovasi sekolah dhuafa

SUMATERA UTARA

- Rumah Singgah Pasien
- Dai Pedalaman
- Bina Muallaf
- Ketahanan Pangan Covid 19
- Respon Darurat Bencana
- Karitas Kesehatan
- Peduli Imam dan Marbot
- Support Masjid dan Pesantren
- Support Lembaga Dakwah
- Sebar Mushaf dan Buku Islam
- Renovasi sekolah dhuafa

KALIMANTAN BARU

- Bidan Cahaya
- Dai Pedalaman
- Desa Cahaya
- Ketahanan Pangan Covid 19
- Respon Darurat Bencana
- Karitas Kesehatan
- Peduli Imam dan Marbot
- Support Masjid dan Pesantren
- Support Lembaga Dakwah
- Sebar Mushaf dan Buku Islam
- Renovasi sekolah dhuafa

RIAU

- Desa Cahaya
- Perempuan berdaya
- Semua bisa jadi pengusaha
- Sosialenterprise
- Ketahanan Pangan Covid 19
- Respon Darurat Bencana
- Karitas Kesehatan
- Peduli Imam dan Marbot
- Support Masjid dan Pesantren
- Support Lembaga Dakwah
- Sebar Mushaf dan Buku Islam
- Renovasi sekolah dhuafa

SUMATERA BARAT

- Beasiswa Cahaya Pintar (BCP)
- Dai Pedalaman
- Bina Muallaf
- Ketahanan Pangan Covid 19
- Respon Darurat Bencana
- Karitas Kesehatan
- Peduli Imam dan Marbot
- Support Masjid dan Pesantren
- Support Lembaga Dakwah
- Sebar Mushaf dan Buku Islam
- Renovasi sekolah dhuafa

SUMATERA SELATAN

- Rumah Singgah Pasien
- Bina Santri Lepas
- Perempuan berdaya
- Semua bisa jadi pengusaha
- Sosialenterprise
- Ketahanan Pangan Covid 19
- Respon Darurat Bencana
- Karitas Kesehatan
- Peduli Imam dan Marbot
- Support Masjid dan Pesantren
- Support Lembaga Dakwah
- Sebar Mushaf dan Buku Islam
- Renovasi sekolah dhuafa

LAMPUNG

- Rumah Singgah Pasien
- Alat Kesehatan
- Ketahanan Pangan Covid 19
- Respon Darurat Bencana
- Karitas Kesehatan
- Peduli Imam dan Marbot
- Support Masjid dan Pesantren
- Support Lembaga Dakwah
- Sebar Mushaf dan Buku Islam
- Renovasi sekolah dhuafa

JAWA BARAT

- Bedah Rumah
- Peduli Pondok Yatim
- Rumah Singgah Pasien
- Solidarity Food Truck
- Kampung Gizi
- Alat Kesehatan
- Prokesmasling
- Dai Pedalaman
- Bina Muallaf
- Desa Cahaya
- Perempuan berdaya
- Semua bisa jadi pengusaha
- Sosialenterprise
- Beasiswa Cahaya Pintar (BCP)
- RGI
- PeTIK
- SPM-SMKI Utama
- Pesantren Tahfidz dan Entrepreneur Thursina
- Duta Remaja Sehat
- Ketahanan Pangan Covid 19
- Respon Darurat Bencana
- Karitas Kesehatan
- Peduli Imam dan Marbot
- Support Masjid dan Pesantren
- Support Lembaga Dakwah
- Sebar Mushaf dan Buku Islam
- Renovasi sekolah dhuafa

JAWA TENGAH

- Bina Santri Lepas
- Desa Cahaya
- Perempuan berdaya
- Semua bisa jadi pengusaha
- Sosialenterprise
- Ketahanan Pangan Covid 19
- Respon Darurat Bencana
- Karitas Kesehatan
- Peduli Imam dan Marbot
- Support Masjid dan Pesantren
- Support Lembaga Dakwah
- Sebar Mushaf dan Buku Islam
- Renovasi sekolah dhuafa

BANTEN

- Rumah Singgah Pasien
- Solidarity Food Truck
- Bidan Cahaya
- Prokesmasling
- Bina Muallaf
- Duta Remaja Sehat
- Ketahanan Pangan Covid 19
- Respon Darurat Bencana
- Karitas Kesehatan
- Peduli Imam dan Marbot
- Support Masjid dan Pesantren
- Support Lembaga Dakwah
- Sebar Mushaf dan Buku Islam
- Renovasi sekolah dhuafa

DKI JAKARTA

- Bedah Rumah
- Peduli Pondok Yatim
- Warung Bahagia
- Rumah Singgah Pasien
- Solidarity Food Truck
- Muslimah Tangguh
- Bina Muallaf
- Desa Cahaya
- Beasiswa Cahaya Pintar (BCP)
- Forkomit
- Duta Remaja Sehat
- Ketahanan Pangan Covid 19
- Respon Darurat Bencana
- Karitas Kesehatan
- Peduli Imam dan Marbot
- Support Masjid dan Pesantren
- Support Lembaga Dakwah
- Sebar Mushaf dan Buku Islam
- Renovasi sekolah dhuafa

JAWA TIMUR

- Rumah Singgah Pasien
- Layanan Kesehatan
- Desa Cahaya
- Perempuan berdaya
- Semua bisa jadi pengusaha
- Sosialenterprise
- Beasiswa Cahaya Pintar (BCP)
- Ketahanan Pangan Covid 19
- Respon Darurat Bencana
- Karitas Kesehatan
- Peduli Imam dan Marbot
- Support Masjid dan Pesantren
- Support Lembaga Dakwah
- Sebar Mushaf dan Buku Islam
- Renovasi sekolah dhuafa

TOTAL PENDAYAGUNAAN DANA Rp 239 Miliar

TOTAL PENERIMA MANFAAT 601.416 Jiwa

NT

KALIMANTAN TIMUR

- Beasiswa Cahaya Pintar (BCP)
- Ketahanan Pangan Covid 19
- Respon Darurat Bencana
- Karitas Kesehatan
- Peduli Imam dan Marbot
- Support Masjid dan Pesantren
- Support Lembaga Dakwah
- Sebar Mushaf dan Buku Islam
- Renovasi sekolah dhuafa

SULAWESI UTARA

- Dai Pedalaman
- Bina Muallaf
- Perempuan berdaya
- Semua bisa jadi pengusaha
- Sosialenterprise
- Beasiswa Cahaya Pintar (BCP)
- Ketahanan Pangan Covid 19
- Respon Darurat Bencana
- Karitas Kesehatan
- Peduli Imam dan Marbot
- Support Masjid dan Pesantren
- Support Lembaga Dakwah
- Sebar Mushaf dan Buku Islam
- Renovasi sekolah dhuafa

SULAWESI TENGAH

- Alat Kesehatan
- Ketahanan Pangan Covid 19
- Respon Darurat Bencana
- Karitas Kesehatan
- Peduli Imam dan Marbot
- Support Masjid dan Pesantren
- Support Lembaga Dakwah
- Sebar Mushaf dan Buku Islam
- Renovasi sekolah dhuafa

MALUKU

- Dai Pedalaman
- Ketahanan Pangan Covid 19
- Respon Darurat Bencana
- Karitas Kesehatan
- Peduli Imam dan Marbot
- Support Masjid dan Pesantren
- Support Lembaga Dakwah
- Sebar Mushaf dan Buku Islam
- Renovasi sekolah dhuafa

SAH

ya
ngusaha

n Covid 19
ncana

Marbot
n Pesantren
Dakwah
Buku Islam
dhuafa

IR
sien
n di Kepulauan

ya
ngusaha

Pintar (BCP)
Covid 19
ncana

Marbot
n Pesantren
Dakwah
Buku Islam
dhuafa

JOGJAKARTA

- Desa Cahaya
- Perempuan berdaya
- Semua bisa jadi pengusaha
- Sosialenterprise
- Ketahanan Pangan Covid 19
- Respon Darurat Bencana
- Karitas Kesehatan
- Peduli Imam dan Marbot
- Support Masjid dan Pesantren
- Support Lembaga Dakwah
- Sebar Mushaf dan Buku Islam
- Renovasi sekolah dhuafa

BALI

- Mobil Ambulance
- Dai Pedalaman
- Bina Muallaf
- Ketahanan Pangan Covid 19
- Respon Darurat Bencana
- Karitas Kesehatan
- Peduli Imam dan Marbot
- Support Masjid dan Pesantren
- Support Lembaga Dakwah
- Sebar Mushaf dan Buku Islam
- Renovasi sekolah dhuafa

NTB

- Desa Cahaya
- Ketahanan Pangan Covid 19
- Respon Darurat Bencana
- Karitas Kesehatan
- Peduli Imam dan Marbot
- Support Masjid dan Pesantren
- Support Lembaga Dakwah
- Sebar Mushaf dan Buku Islam
- Renovasi sekolah dhuafa

NTT

- Dai Pedalaman
- Bina Muallaf
- Perempuan berdaya
- Semua bisa jadi pengusaha
- Sosialenterprise
- Beasiswa Cahaya Pintar (BCP)
- Ketahanan Pangan Covid 19
- Respon Darurat Bencana
- Karitas Kesehatan
- Peduli Imam dan Marbot
- Support Masjid dan Pesantren
- Support Lembaga Dakwah
- Sebar Mushaf dan Buku Islam
- Renovasi sekolah dhuafa



SUMBER DAYA MANUSIA DAN TATA KELOLA LEMBAGA

SUMBER DAYA MANUSIA

Pengembangan Sistem SDM

Sebagai organisasi berbasis pemberdayaan, YBM PLN percaya bahwa sumber daya manusia yang ada di dalamnya bukan hanya sebagai aset, melainkan sebuah investasi. Dalam ikhtiar mengembangkan SDM, YBM PLN membuka dua kanal kesempatan bagi setiap amil untuk mendapatkan pembinaan atau peningkatan kapasitas.

Pertama, melalui training mandatori, yaitu training yang wajib ditempuh oleh para amil sesuai dengan bidang pekerjaan di divisinya masing-masing. Kedua, training by request, yaitu training yang bisa diikuti oleh amil dengan proses mengajukan diri untuk mengikuti training tertentu, sesuai dengan kebutuhan amil tersebut. Melalui pengembangan SDM yang terpadu, diharapkan peningkatan kapasitas amil YBM PLN sejalan dengan tantangan yang akan dihadapi oleh lembaga ke depannya sehingga mampu memberikan dampak serta manfaat besar kepada masyarakat.



Manajemen Relawan

Dalam menjalankan misi kemanusiaan, YBM PLN tidaklah berperan seorang diri. Selain dukungan tim dan tenaga profesional di lapangan, banyaknya aktivitas yang harus terus bergulir, juga membutuhkan lingkaran peran sumber daya yang lebih luas lagi. Untuk itu, YBM PLN membuka ruang untuk mengelola keterlibatan relawan dalam berbagai program yang dijalankan.

Relawan yang bergabung dalam berbagai program YBM PLN diantaranya adalah:



Relawan pendidikan, untuk membantu pendidikan di sekolah dan pesantren binaan YBM PLN baik memberikan pengajaran atau membina para guru di sekolah-sekolah tersebut



Relawan medis, seperti dokter atau perawat yang melayani mustahik dalam aksi layanan kesehatan di berbagai daerah



Relawan lainnya, yang juga ikut bergerak untuk membantu secara sukarela dalam berbagai aksi YBM PLN di wilayah bencana, wilayah pasca bencana, dan peran-peran kemanusiaan lainnya.

Para relawan juga banyak yang berasal dari mahasiswa penerima Beasiswa Cahaya Pintar, kalangan anak muda, maupun berbagai kalangan lainnya yang berusia produktif. Tidak menutup kemungkinan, para penerima manfaat pun juga ikut serta dalam aksi-aksi kemanusiaan bersama YBM PLN.

Sertifikasi Amil

Profesi amil semakin mendapatkan perhatian dari lapisan masyarakat dan pemerintah Indonesia. Dengan semakin membesarnya gerakan zakat dan filantropi di Indonesia, amil menjadi ujung tombak pengelolaan zakat agar semakin produktif dan tepat sasaran. Bagaimanapun, zakat memberikan peran besar bagi perkembangan ekonomi secara global. Untuk itu, amil yang berkecimpung di dalamnya haruslah profesional, memiliki kemampuan yang terasah, dan pengetahuan yang baik.

Hal ini didukung dengan adanya sertifikasi bagi para amil di Indonesia dari berbagai lembaga yang menaunginya. Dalam hal ini YBM PLN pun juga mendukung hal tersebut agar para amil, baik di kantor pusat atau di kantor wilayah setiap daerah, dapat menjadi amil profesional yang mampu berkarya besar, menjejak manfaat, dan merawat Indonesia.

“

Melalui digitalisasi sistem pengelolaan zakat ke depan, akan membuat proses penyaluran lebih cepat dan melibatkan para insan PLN. Tidak hanya menerangi para mustahik namun juga menerangi hati kita semua.

”

Darmawan Prasodjo
(Ketua Pembina YBM PLN)



TATA KELOLA LEMBAGA

Komitmen Terhadap Tata Kelola

Sebagai Lembaga Amil Zakat, YBM PLN berkomitmen meningkatkan standar pengelolaan, terutama yang berkaitan dengan transparansi, akuntabilitas, dan pertanggungjawaban terhadap dana yang dikelola serta pelaksanaan program. Untuk itu, lembaga berkomitmen untuk terus memperbaiki penerapan tata kelola lembaga yang baik demi keberlangsungan kegiatan dalam jangka panjang.

Pelaksanaan Tata Kelola

- Pengurus YBM PLN adalah pegawai PLN yang dipilih melalui rapat tahunan yayasan.
- Dewan Pembina yayasan terdiri dari enam anggota, satu diantaranya sebagai Ketua Dewan Pembina.
- Dewan Syariah YBM PLN berfungsi mengawasi kebijakan yang dibuat oleh pengurus.
- Dalam mengambil tindakan tertentu, pengurus perlu mendapatkan persetujuan terlebih dahulu dari Dewan Syariah.
- Semua pengambilan keputusan harus didasarkan pada kaidah syariat Islam yang merupakan landasan untuk penerapan tata kelola lembaga zakat.
- Pengurus dan Amil YBM PLN mengadakan rapat bulanan untuk membahas kinerja operasional, kebijakan-kebijakan baru, termasuk perubahan terhadap kebijakan yang berlaku dan permasalahan penting lainnya dalam upaya mencapai tujuan lembaga.
- Untuk meningkatkan kompetensi, pengurus dan amil secara berkala mengikuti seminar, konferensi, lokakarya yang diadakan oleh internal dan institusi eksternal

Kode Etik

Dalam menjalankan organisasi, YBM PLN tidak terlepas dari aturan dan profesionalitas. Sebagaimana yang tertera dalam budaya kerja, bekerja profesional meliputi:

1. Menjaga nama baik lembaga
2. Melaksanakan tugas dengan sebaik-baiknya dengan penuh kesadaran serta tanggung jawab
3. Bekerja dengan jujur, tertib, cermat, disiplin, dan bersemangat untuk kepentingan lembaga
4. Memelihara kesehatan jasmani dan rohani
5. Berinisiatif untuk meningkatkan kompetensi (kualitas pengetahuan, kemampuan, keterampilan, dan penguasaan tugas)
6. Mengedepankan integritas dan profesionalitas, serta tidak membawa masalah pribadi ke dalam urusan pekerjaan yang dapat merugikan lembaga dan pribadi.

Manajemen Kinerja dan Evaluasi

Dalam menjalankan kinerja, YBM PLN memulai dengan pelaksanaan Rapat Kerja Nasional setiap tahunnya. Rapat ini melibatkan seluruh bagian YBM PLN untuk menyusun strategi, program, rencana anggaran, yang berbasis kepada evaluasi tahun sebelumnya, kebutuhan masyarakat, serta penyesuaian dengan visi, misi, dan arah lembaga selama periode berjalan.

Tata Kelola Informasi

Dalam menjalankan transparansi informasi kepada publik, YBM PLN juga memberikan laporan rutin (harian, mingguan, bulanan, triwulan, semesteran, dan tahunan) kepada para donatur, stakeholder, serta mitra yang bekerjasama.

Laporan tersebut disajikan dalam beberapa bentuk yaitu laporan keuangan baik unaudited maupun audited, laporan pelaksanaan program, serta hal-hal lainnya yang berkaitan dengan kegiatan YBM PLN dalam pendayagunaan zakat, infak, sedekah, dan wakaf. Beberapa media saluran yang dipakai untuk memberitakan laporan-laporan tersebut di antaranya adalah:

- Majalah Nuansa Amal
- Buletin Kabar Amal
- Website www.ybmpln.org
- Instagram @ybmpln

- Buku Kaji Dampak Program
- Katalog Program
- Facebook YBM PLN
- Youtube YBM PLN



Aplikasi YBM PLN

YBM PLN telah menghadirkan aplikasi untuk memberikan pelayanan kepada muzakki dalam mengusulkan dan menyalurkan bantuan kepada mustahik di sekitar mereka. Dengan aplikasi tersebut, laporan penyaluran dapat dibuat dengan mudah dan diterima langsung oleh YBM PLN. Aplikasi YBM PLN juga bisa didownload di Apple Store dan Google Play Store.

LAPORAN KEUANGAN YBM PLN

Yayasan Baitul Maal PLN bergerak dalam bidang sosial keagamaan yang mengelola dana ZIS-WAF (zakat, infaq, sedekah, dan wakaf). Untuk itu, laporan keuangan ini disusun sesuai standar akuntansi keuangan syariah.

Pada laporan keuangan periode sebelumnya, baik itu zakat, infak, sedekah maupun wakaf mengacu pada PSAK 109: Akuntansi Zakat dan Infak/Sedekah. Selanjutnya setelah IAI menerbitkan dan mengesahkan PSAK 112: Akuntansi Wakaf pada tahun 2021, maka laporan keuangan wakaf disusun tidak dikonsolidasikan dengan laporan keuangan ZIS.

Hal ini berarti yang semula laporan keuangan digabung yaitu zakat, infaq, sedekah, dan wakaf (ZIS-WAF), maka mulai periode tahun 2021 laporan tahunan YBM PLN menyajikan dua laporan keuangan yaitu Laporan Keuangan Zakat Infak/Sedekah dan Laporan Keuangan Wakaf.

**SURAT PERNYATAAN MANAJEMEN
 YAYASAN BAITUL MAAL PLN
 TENTANG
 TANGGUNG JAWAB ATAS LAPORAN KEUANGAN
 PER 31 DESEMBER 2021 DAN 2020**

Kami yang bertanda-tangan dibawah ini:

Nama : Iskandar
 Alamat Kantor : Jl. Trunojoyo Blok M-I No.135 RT 6 RW 2 Melawai
 Kebayoran Baru, Jakarta Selatan, DKI Jakarta
 Alamat Domisili : Komplek Puri Bintaro PB 1/25 RT 011/009 Kel. Sawah Baru
 Ciputat, Tangerang Selatan, Banten
 Telepon : 0217261122
 Jabatan : Ketua Umum

Nama : Abdul Kadir
 Alamat Kantor : Jl. Trunojoyo Blok M-I No.135 RT 6 RW 2 Melawai
 Kebayoran Baru, Jakarta Selatan, DKI Jakarta
 Alamat Domisili : Perum. Kota Wisata Cluster Amsterdam Blok I/9 No.5
 Cibubur, Jawa Barat
 Telepon : 0217261122
 Jabatan : Bendahara Umum

Menyatakan bahwa:

1. Bertanggung jawab atas penyusunan dan penyajian laporan keuangan.
2. Laporan keuangan Perusahaan telah disusun dan disajikan sesuai dengan Standar Akuntansi Keuangan Indonesia.
 - a. Semua informasi dalam laporan keuangan telah dimuat secara lengkap dan benar.
 - b. Laporan keuangan tidak mengandung informasi atau fakta material yang tidak benar dan tidak menghilangkan informasi atau fakta material.

Demikian pernyataan ini dibuat dengan sebenarnya.

Jakarta, 20 April 2022



Iskandar

Abdul Kadir

Ketua Umum

Bendahara

LAPORAN AUDITOR INDEPENDEN**R-150/2.0752/AU.4/11/0209-1/1/IV/2022****Dewan Pengawas dan Dewan Pengurus
Yayasan Baitul Maal PLN**

Kami telah mengaudit laporan keuangan Yayasan Baitul Maal PLN terlampir yang terdiri dari laporan posisi keuangan tanggal 31 Desember 2021, serta laporan perubahan dana, laporan perubahan aset kelolaan, dan laporan arus kas untuk tahun yang berakhir pada tanggal tersebut, serta ikhtisar kebijakan akuntansi signifikan dan informasi penjelasan lainnya.

Tanggung jawab manajemen atas laporan keuangan

Manajemen Yayasan bertanggung jawab atas penyusunan dan penyajian wajar laporan keuangan tersebut berdasarkan Standar Akuntansi Keuangan di Indonesia, dan atas pengendalian internal yang dipandang perlu oleh manajemen untuk memungkinkan penyusunan laporan keuangan yang bebas dari kesalahan penyajian material, baik yang disebabkan kecurangan maupun kesalahan.

Tanggung jawab auditor

Tanggung jawab kami adalah untuk menyatakan suatu opini atas laporan keuangan tersebut berdasarkan audit kami. Kami melaksanakan audit berdasarkan Standar Audit yang ditetapkan oleh Institut Akuntan Publik Indonesia. Standar tersebut mengharuskan kami untuk mematuhi ketentuan etika profesi, serta merencanakan dan melaksanakan audit untuk memperoleh keyakinan memadai tentang apakah laporan keuangan bebas dari kesalahan penyajian material.

Suatu audit melibatkan pelaksanaan prosedur untuk memperoleh bukti audit atas angka-angka dan pengungkapan dalam laporan keuangan. Prosedur-prosedur yang dipilih bergantung pada pertimbangan auditor, termasuk penilaian atas risiko kesalahan penyajian material dalam laporan keuangan, baik yang disebabkan oleh kecurangan maupun kesalahan. Dalam melakukan penilaian risiko tersebut, auditor mempertimbangkan pengendalian internal yang relevan dengan penyusunan dan penyajian wajar laporan keuangan entitas dengan tujuan untuk merancang prosedur audit yang tepat sesuai dengan kondisinya, tetapi tidak bertujuan untuk tujuan menyatakan suatu opini atas keefektifitasan pengendalian internal entitas. Suatu audit juga mencakup pengevaluasian atas ketepatan kebijakan akuntansi yang digunakan dan kewajaran estimasi akuntansi yang dibuat oleh manajemen, serta pengevaluasian atas penyajian laporan keuangan secara keseluruhan.

Kami yakin bahwa bukti audit yang telah kami peroleh cukup dan tepat untuk menyediakan suatu basis bagi opini audit kami.

Opini

Menurut opini kami, laporan keuangan terlampir menyajikan secara wajar dalam semua hal yang material, posisi keuangan Yayasan Baitul Maal PLN tanggal 31 Desember 2021, perubahan dana, perubahan aset kelolaan, dan arus kas yang berakhir pada tanggal tersebut, sesuai dengan Standar Akuntansi Keuangan di Indonesia.

Hal lain

Laporan keuangan Yayasan Baitul Maal PLN untuk tahun buku yang berakhir pada tanggal 31 Desember 2020 telah diaudit oleh auditor independen lain yang menyatakan suatu opini wajar tanpa modifikasian atas laporan keuangan tersebut pada tanggal 8 April 2021.



Syamsudin ✓
NRAP. 0209
20 April 2022

R-150/2.0752/AU.4/11/0209-1/1/IV/2022



YAYASAN BAITUL MAAL PLN
LAPORAN POSISI KEUANGAN
Per 31 Desember 2021
(Disajikan dalam Rupiah kecuali dinyatakan lain)

	<u>Catatan</u>	<u>2021</u>	<u>2020</u>
ASET			
Aset lancar			
Kas dan setara kas	2e.3	124.762.824.019	108.846.615.144
Piutang lain-lain	4	1.435.775.217	634.253.571
Uang muka	5	1.929.811.376	1.169.264.700
Jumlah aset lancar		<u>128.128.410.612</u>	<u>110.650.133.415</u>
Aset tidak lancar			
Aset tetap - net	2f.6	1.412.576.421	1.388.065.778
Aset kelolaan - net	2g.7	44.832.075.181	50.651.114.498
Jumlah aset tidak lancar		<u>46.244.651.602</u>	<u>52.039.180.276</u>
		<u>174.373.062.214</u>	<u>162.689.313.691</u>
LIABILITAS DAN SALDO DANA			
Liabilitas jangka pendek			
Utang lain-lain	8	188.714.807	94.024.604
Biaya yang masih harus dibayar	9	366.375.152	570.610.138
Jumlah liabilitas jangka pendek		<u>555.089.959</u>	<u>664.634.742</u>
Liabilitas jangka panjang			
Utang lain-lain		-	-
Jumlah liabilitas jangka panjang		<u>-</u>	<u>-</u>
Jumlah liabilitas		<u>555.089.959</u>	<u>664.634.742</u>
SALDO DANA			
	2h.10		
Dana zakat		117.398.482.055	105.387.372.602
Dana infaq / sedekah		10.660.422.882	2.858.836.137
Dana amil		45.759.067.315	47.332.808.338
Dana wakaf		-	6.445.661.871
Jumlah saldo dana		<u>173.817.972.252</u>	<u>162.024.678.948</u>
		<u>174.373.062.214</u>	<u>162.689.313.691</u>

Jakarta, 20 April 2022

Iskandar
Ketua Umum

Abdul Kadir
Bendahara

YAYASAN BAITUL MAAL PLN
LAPORAN PERUBAHAN DANA
 Untuk tahun yang berakhir 31 Desember 2021
 (Disajikan dalam Rupiah, kecuali dinyatakan lain)

	Catatan	2021	2020
DANA ZAKAT			
Penerimaan	11		
Penerimaan payroll		242.192.250.914	233.894.632.504
Penerimaan non payroll		773.811.027	708.728.734
Bagi hasil Bank Syariah		510.197.304	479.096.445
		<u>243.476.259.245</u>	<u>235.082.457.683</u>
Penyaluran	12		
Fakir miskin		185.881.763.860	167.797.313.022
Amil		20.192.419.865	17.944.077.098
Muallaf		756.620.600	546.347.705
Fisabilillah		23.355.696.240	28.514.485.104
Riqab		-	-
Ibnu sabil		79.989.750	134.995.600
Alokasi pemanfaatan aset kelolaan		2.150.681.231	1.781.525.564
Gharimin		702.038.192	734.294.556
		<u>233.119.209.738</u>	<u>217.453.038.649</u>
Pengalihan dana		5.809.266.007	-
Surplus (defisit)		10.357.049.507	17.629.419.034
Porsi dana amil yang belum digunakan		(4.155.206.060)	(5.564.103.493)
Saldo awal		105.387.372.601	93.322.057.061
Saldo akhir dana zakat		<u>117.398.482.055</u>	<u>105.387.372.602</u>
DANA INFAQ / SEDEKAH			
Penerimaan	11		
Infaq / sedekah terikat		12.517.000.000	14.761.726.567
Infaq / sedekah tidak terikat		1.450.457.856	1.617.688.491
		<u>13.967.457.856</u>	<u>16.379.415.058</u>
Penyaluran	12		
Infaq / sedekah terikat:			
Penyaluran peduli bencana		-	14.747.500.000
Penyaluran lainnya		4.724.687.000	14.226.567
		<u>4.724.687.000</u>	<u>14.761.726.567</u>
Infaq / sedekah tidak terikat:			
Sosial kemanusiaan		368.134.042	319.269.154
Kesehatan		1.000.000	11.725.000
Dakwah		521.981.450	542.893.164
Ekonomi		326.079.700	-
Alokasi pemanfaatan aset kelolaan		4.040.086	4.040.086
Pendidikan		100.500.005	53.400.000
		<u>1.321.735.283</u>	<u>931.327.404</u>
Pengalihan dana		25.596.957	-
Surplus (defisit)		7.921.035.573	686.361.087
Porsi dana amil yang belum digunakan		(145.045.786)	(207.300.877)
Saldo awal		2.858.836.137	2.379.775.927
Saldo akhir dana infaq / sedekah		<u>10.660.422.882</u>	<u>2.858.836.137</u>

YAYASAN BAITUL MAAL PLN
LAPORAN PERUBAHAN DANA
 Untuk tahun yang berakhir 31 Desember 2021
 (Disajikan dalam Rupiah, kecuali dinyatakan lain)

	Catatan	2021	2020
DANA AMIL			
Penerimaan	11		
Bagian amil dari dana zakat		20.192.419.865	17.944.077.098
Porsi dana amil yang belum digunakan		4.155.206.060	5.564.103.493
Bagian amil dari dana infaq / sedekah		145.045.786	205.329.517
Penerimaan lainnya		52.325.154	117.342.001
		<u>24.544.996.865</u>	<u>23.830.852.109</u>
Penggunaan	12		
Biaya SDM dan personalia		10.112.894.446	8.729.968.750
Biaya pengembangan organisasi		1.777.442.820	1.597.138.316
Biaya umum dan administrasi		6.397.733.681	5.459.450.645
Biaya sosialisasi dan pengelolaan program		1.623.584.561	1.887.655.633
Biaya penyusutan		280.764.357	269.863.754
		<u>20.192.419.865</u>	<u>17.944.077.098</u>
Pengalihan dana		(5.926.318.022)	-
Surplus (defisit)		4.352.576.999	5.886.775.011
Saldo awal		47.332.808.338	41.446.033.326
Saldo akhir dana amil		<u>45.759.067.315</u>	<u>47.332.808.338</u>
DANA NON SYARIAH			
Penerimaan	11		
Bunga bank konvensional		18.014.633	15.280.116
		<u>18.014.633</u>	<u>15.280.116</u>
Penggunaan	12		
Fasilitas umum dan sosial		14.779.489	56.370.000
		<u>14.779.489</u>	<u>56.370.000</u>
Pengalihan dana		91.455.058	-
Surplus (defisit)		3.235.144	(41.089.884)
Direklasifikasi ke utang dana non syariah	8	(188.714.808)	(94.024.606)
Saldo awal dana non syariah		94.024.606	135.114.490
Saldo akhir dana non syariah		<u>-</u>	<u>-</u>
JUMLAH DANA ZAKAT, INFAQ / SHODAQOH, AMIL DAN NON SYARIAH		<u>173.817.972.252</u>	<u>162.024.678.948</u>

Jakarta, 20 April 2022

 Iskandar
 Ketua Umum

 Abdul Kadir
 Bendahara

YAYASAN BAITUL MAAL PLN
LAPORAN PERUBAHAN ASET KELOLAAN
 Untuk tahun yang berakhir 31 Desember 2021
 (Disajikan dalam Rupiah, kecuali dinyatakan lain)

		31 Desember 2021			
Aset Kelolaan	Saldo Awal	Penambahan	Reklasifikasi (Pengurangan)		Saldo Akhir
			Penyusutan	-	
Dana Zakat					
Tanah	2.389.788.750	-	-	-	2.389.788.750
Bangunan	25.260.970.442	-	413.095.000	(1.474.473.106)	24.199.592.336
Kendaraan	1.654.497.656	-	-	(283.808.125)	1.370.689.531
Peralatan	1.814.470.000	-	-	(392.400.000)	1.422.070.000
Dana Infaq					
Tanah	188.537.300	-	-	-	188.537.300
Bangunan	40.400.850	-	-	(4.040.085)	36.360.765
Dana Wakaf					
Tanah	6.121.668.000	-	(6.121.668.000)	-	-
Aset Dalam Penyelesaian:					
Bangunan	13.180.781.500	2.507.350.000	(463.095.000)	-	15.225.036.500
	50.651.114.498	2.507.350.000	(6.171.668.000)	(2.154.721.316)	44.832.075.181

YAYASAN BAITUL MAAL PLN
LAPORAN PERUBAHAN ARUS KAS
Untuk Tahun yang berakhir 31 Desember 2021

	<u>Catatan</u>	<u>2021</u>	<u>2020</u>
ARUS KAS DARI AKTIVITAS OPERASI			
Penerimaan zakat		242.966.061.941	234.603.361.238
Penerimaan bagi hasil - zakat		510.197.304	479.096.445
Penerimaan infaq-terikat		12.517.000.000	14.761.726.567
Penerimaan infaq-tidak terikat		1.450.457.856	1.617.688.491
Penerimaan Amil		24.544.996.865	5.886.775.012
Porsi dana amil yang belum digunakan		(145.045.786)	(5.771.404.370)
Penerimaan Dana Non Syariah		18.014.633	15.280.116
Penerimaan Dana Wakaf		-	87.375.472
Penyaluran Fakir Miskin		(184.491.629.306)	(166.164.750.991)
Penyaluran Muallaf		(756.620.600)	(546.347.705)
Penyaluran Fisabilillah		(23.355.696.240)	(28.514.485.104)
Penyaluran Ibnu Sabil		(79.989.750)	(134.995.600)
Penyaluran Gharimin		(702.038.192)	(734.294.556)
Alokasi pemanfaatan aset kelolaan-zakat		(2.150.681.231)	9.352.585
Penyaluran infaq terikat		(4.724.687.000)	(14.761.726.567)
Penyaluran infaq tidak terikat		(1.317.695.197)	(931.327.404)
Penyaluran dana fasilitas umum		(14.779.489)	(15.280.116)
Penyaluran dana wakaf		-	-
Penyaluran lain-lain		(94.690.202)	-
Arus Kas bersih yang Diperoleh			
Dari/Digunakan untuk Aktivitas Operasi		<u>18.998.885.618</u>	<u>18.185.485.523</u>
ARUS KAS DARI AKTIVITAS INVESTASI			
Pembelian aset tetap		(305.275.001)	(304.177.000)
Penambahan aset kelolaan		(2.507.350.000)	(13.909.798.741)
Arus Kas bersih yang Digunakan			
untuk Aktivitas Investasi		<u>(2.812.625.001)</u>	<u>(14.213.975.741)</u>
KENAIKAN (PENURUNAN) KAS DAN SETARA		<u>16.186.260.617</u>	<u>3.971.509.782</u>
KAS DAN SETARA KAS AWAL TAHUN		<u>108.846.615.144</u>	<u>104.875.105.362</u>
Dampak penyesuaian PSAK 112	2h.	<u>(270.051.744)</u>	-
KAS DAN SETARA KAS AKHIR TAHUN		<u>124.762.824.019</u>	<u>108.846.615.144</u>

YAYASAN BAITUL MAAL PLN
CATATAN ATAS LAPORAN KEUANGAN
Untuk tahun yang berakhir 31 Desember 2021
(Dalam Rupiah, Kecuali Dinyatakan Lain)

1 UMUM

a. Pendirian dan informasi umum

Yayasan Lazis PLN ('Yayasan') didirikan di Jakarta berdasarkan akta notaris Teddy Yunadi, SH, No. 08 tanggal 29 Juni 2009. Anggaran dasar Yayasan telah mengalami perubahan, terakhir dengan akta notaris Teddy Yunadi, SH, No. 12 tanggal 16 November 2009. Yayasan telah dikukuhkan sebagai Lembaga Amil Zakat Nasional oleh Kementerian Hukum dan Hak Asasi Manusia Republik Indonesia, No. AHU.679.AH.01.04.Tahun 2010 pada 24 Februari 2010.

Berdasarkan perubahan akta notaris Zulkifli Harahap, SH, No. 019 tanggal 22 Desember 2016 terdapat perubahan nama Yayasan menjadi "Yayasan Baitul Maal (YBM) PLN".

Struktur organisasi Yayasan Baitul Maal PLN telah mengalami beberapa kali perubahan dan yang terakhir dengan akta notaris Ummu Imama, SH, No.2 tanggal 30 April 2018 mengenai perubahan Susunan Dewan Pembina, Pengurus dan Pengawas.

Yayasan didirikan dengan tujuan untuk menghimpun dana zakat, infak, shadaqah dari masyarakat muslim dan dana-dana kebijakan lainnya. Pendayagunaan hasil pengumpulan Zakat, Infak dan Shadaqah (ZIS) berdasarkan skala prioritas mustahiq dan dapat dimanfaatkan untuk usaha yang produktif.

Usaha-usaha yang dilakukan Yayasan guna mencapai tujuan tersebut yaitu :

- 1) Menghimpun dan menyalurkan zakat, infak, sadaqah dan wakaf.
- 2) Menjalankan usaha di bidang pendidikan dan pengembangan sumber daya manusia.
- 3) Menjalankan usaha di bidang sosial dengan memberdayakan mesjid dan panti asuhan.
- 4) Menjalankan usaha di bidang ekonomi untuk kesejahteraan rakyat.

Yayasan berkantor pusat di Jl. Trunojoyo Blok M-1 No. 135, Melawai, Kebayoran Baru, Jakarta Selatan, dan mempunyai 48 unit yang aktif di seluruh Indonesia.

b. Susunan pengurus dan pengawas

Susunan pengurus dan pengawas per 31 Desember 2021 dan 2020 adalah sebagai berikut:

	<u>31 Desember 2021</u>	<u>31 Desember 2020</u>
Pengurus		
Ketua umum	: Iskandar	Iskandar
Wakil ketua umum	: Martono	Martono
Sekretaris umum	: Adi setiawan	Adi setiawan
Sekretaris I	: Agus Saifullah Nur	Agus Saifullah Nur
Bendahara umum	: Abdul Kadir	Abdul Kadir
.....

YAYASAN BAITUL MAAL PLN
CATATAN ATAS LAPORAN KEUANGAN
Untuk tahun yang berakhir 31 Desember 2021
(Dalam Rupiah, Kecuali Dinyatakan Lain)

1 UMUM (lanjutan)

b. Susunan Pengurus dan Pengawas (lanjutan)

	31 Desember 2021	31 Desember 2020
Pengawas		
Ketua	:	Heri Rukmana
Anggota	:	Heri Rukmana
Anggota	:	Anang Yahmadi
Anggota	:	-

c. Kantor unit

Pada tanggal 31 Desember 2021 Yayasan memiliki 48 kantor unit, sebagai berikut:

Kantor unit

1	Kantor Pusat	: Jl. Trunojoyo Blok M-1 No. 135, Melawai, Kebayoran Baru, Jakarta Selatan
2	Transmisi JBB	: Jl. Krukut Limo, Cinere 16514 Jakarta Selatan
3	Unit Induk Penyaluran dan Pusat Pengatur Beban (P3B) Sumatera	: Jl. Nangka Ujung Kel. Labuh Baru, Kec. Payung Sekaki- Pekanbaru, 28233
4	Unit Induk Distribusi Jakarta Raya	: Jl. M.I.R Rais No. 1 Jakarta 10110
5	Unit Induk Distribusi Jawa Barat	: Jl. Asia Afrika No.63 Bandung 40111
6	Unit Induk Distribusi Jawa Tengah dan DI Yogyakarta	: Jl. Teuku Umar No. 47 Semarang
7	Unit Induk Distribusi Jawa Timur	: Jl. Embong Trengguli No. 19-21 Surabaya 60271
8	Unit Induk Distribusi Bali	: Renon, Denpasar 80234
9	Unit Induk Wilayah Aceh	: Jl. Tgk.H.M. Daud Bereu-eh No. 127, Banda Aceh. 23124
10	Unit Induk Wilayah Sumatera Utara	: Jl. K.L. Yos Sudarso No. 284, Medan. 20115
11	Unit Induk Wilayah Sumatera Barat	: Jl. Dr. Wahidin No. 8 Padang. 25122
12	Unit Induk Wilayah Riau dan KEPRI	: Jl. Nangka Ujung Kel. Labuh Baru, Kec. Payung Sekaki- Pekanbaru. 28233
13	Unit Induk Wilayah Sumatera Selatan, Jambi	: Jl. A. Rivai no. 37, Palembang. 30129
14	Unit Induk Wilayah Bangka Belitung	: Jl. Soekarno-Hatta Km. 5 Pangkal Pinang. 33171
15	Unit Induk Distribusi Lampung	: Jl. ZA. Pagar Alam No. 05 Rajabasa, Bandar Lampung 35119
16	Unit Induk Wilayah Sulawesi Utara, Sulawesi	: Jl. Bethesda No. 32 Manado 95116
17	Unit Induk Wilayah Sulawesi Selatan, Tenggara	: Jl. Letjend Hertasning Blok.B, Panakukang-Makasar 90222
18	Unit Induk Wilayah Kalimantan Barat	: Jl. Adi Sucipto Km. 7,5 Sei Raya Pontianak 78391
19	Unit Induk Wilayah Kalimantan Selatan dan Kalimantan Tengah	: Jl. Panglima Batur Barat No. 1, Banjar Baru 70711
20	Unit Induk Wilayah Kalimantan Timur dan Utara	: Jl. MT. Haryono no.384 Balikpapan 76114
21	Unit Induk Wilayah Maluku dan Maluku Utara	: Jl. Diponegoro No. 2 Ambon 97127
22	Unit Induk Wilayah Papua dan Papua Barat	: Jl. Ahmad Yani No. 18 Jayapura. 99222
23	Unit Induk Wilayah Nusa Tenggara Barat	: Jl. Langko No. 25-27 Ampenan Mataram 83114

YAYASAN BAITUL MAAL PLN
CATATAN ATAS LAPORAN KEUANGAN
Untuk tahun yang berakhir 31 Desember 2021
(Dalam Rupiah, Kecuali Dinyatakan Lain)

1 UMUM (lanjutan)

c. Kantor unit (lanjutan)

24	Unit Induk Wilayah Nusa Tenggara Timur	: Jl. Piet A. Tallo No. 101, Kupang 85228
25	Unit Induk Pembangkitan Sumatera Bagian Utara	: Jl. Brigjend Katamso Km. 5,5 No. 30 Titikuning, Medan 20146
26	Unit Induk Pembangkitan Sumatera Bagian Selatan	: Jl. Demang lebar Daun No. 37, Pakjo - Palembang
27	Pembangkitan Tanjung Jati B	: Desa Tubanan Kec. Kembang Kab. Jepara - Jawa Tengah 59453
28	Lembaga Masalah Kelistrikan	: Jl. Laboratorium No.1 Kec. Pancoran, Kota Jakarta Selatan
29	Pusat Pemeliharaan Ketenagalistrikan	: Banten No. 10 Bandung 40272
30	Pusat Manajemen Proyek	: Jl. Slamet No. 1 Candi Baru, Semarang 50232
31	Pusat Pendidikan dan Pelatihan	: Jl. HR. Harsono RM. No. 59, Ragunan, Ps. Minggu Jak-Sel. 12550
32	Unit Induk Pembangkitan Sumatra bagian Utara	: Il. Dr. Cipto No.12 Medan 20152
33	Unit Induk Pembangkitan Sumatra Bagian Selatan	: Jl. Residen Rozak No. 2180, Sekojo, Palembang
34	Unit Induk Pembangkitan Jawa Bagian Barat	: Jl. Ehave- Gandul, Kec. Limo, Cinere-Depok 16512
35	Unit Induk Pembangkitan JBT I	: Jl. Karawitan No.32, Turangga, Lengkong, Kota Bandung, Jawa Barat 40264
36	Unit Induk Pembangkitan JBTB I	: Jl. Ehave- Gandul, Kec. Limo, Cinere-Depok 16512
37	Unit Induk Pembangkitan Kalimantan Bagian Timur	: Jl. MT. Haryono No. 384 Ring Road, Balikpapan 76114
38	Unit Induk Pembangkitan Nusa Tenggara	: Jl. Pendidikan No. 56, Mataram 83125
39	Unit Induk Pembangkitan Sulawesi Bagian Selatan	: Jl. Letjend. Hertasning No. 333, Makassar 90222
40	Unit Induk Pembangkitan Papua	: Jl. Baru Kotaraja Kel. Wai Mhorock, Kec. Abepura, Jayapura 99225
41	Unit Induk Distribusi Banten	: Jl. Jenderal Sudirman No.1 Tangerang 15118
42	Unit Induk Transmisi JBT	: Jl. Moch. Toha Km. 4 Komp. PLN GI Cigareleng, Bandung 40255
43	Unit Induk Transmisi JBTB	: Jl. Suningrat No. 45, Taman Sidoarjo, Surabaya 61257
44	Unit Induk Pembangunan Sumatera Bagian Tengah	: Jl. Purwodadi Panam Kel. Sidumulyo Barat Tengah
45	Unit Induk Pembangunan Kalimantan Bagian Barat	: Jl. H. Mistar Cokrokusumo KM 39, Banjar Baru
46	Unit Induk Pembangunan Penyaluran Sulawesi	: Jl. Urip Sumoharjo Km.7 Tello Baru Kota Makassar, Sulawesi Selatan 90233

YAYASAN BAITUL MAAL PLN
CATATAN ATAS LAPORAN KEUANGAN
Untuk tahun yang berakhir 31 Desember 2021
(Dalam Rupiah, Kecuali Dinyatakan Lain)

2 IKHTISAR KEBIJAKAN AKUNTANSI SIGNIFIKAN

a. Kepatuhan terhadap Standar Akuntansi Keuangan (SAK)

Laporan keuangan Yayasan disusun sesuai dengan PSAK Syariah Pernyataan Standar Akuntansi Keuangan yang dikeluarkan oleh Ikatan Akuntan Indonesia

b. Dasar Penyajian dan Penyusunan Laporan Keuangan

Laporan keuangan Yayasan terdiri dari: Laporan Posisi Keuangan, Laporan Perubahan Dana, Laporan Arus Kas, Laporan Perubahan Aset Kelolaan dan Catatan atas Laporan Keuangan. Periode akuntansi Yayasan adalah 1 Januari sampai dengan 31 Desember untuk setiap tahunnya.

Laporan arus kas disajikan dengan metode langsung (*direct method*) dengan mengelompokkan arus kas dalam aktivitas operasi, investasi dan pendanaan.

Mata uang penyajian yang digunakan dalam penyusunan laporan keuangan ini adalah Rupiah yang merupakan mata uang fungsional Yayasan.

c. Transaksi dan Saldo dengan Pihak Berelasi

Pihak-pihak berelasi adalah orang atau entitas yang terkait dengan Grup (entitas pelapor):

- a. Orang atau anggota keluarga terdekat mempunyai relasi dengan entitas pelapor jika orang tersebut:
 - i. memiliki pengendalian atau pengadalian bersama atas entitas pelapor;
 - ii. memiliki pengaruh signifikan atas entitas pelapor; atau
 - iii. merupakan personil manajemen kunci entitas pelapor atau entitas induk dari entitas pelapor.

- b. Suatu entitas berelasi dengan entitas pelapor jika memenuhi salah satu hal berikut:
 - i. Entitas dan entitas pelapor adalah anggota dari kelompok usaha yang sama (artinya entitas induk, entitas anak, dan entitas anak berikutnya terkait dengan entitas lain);
 - ii. Satu entitas adalah entitas asosiasi atau ventura bersama dari entitas lain (atau entitas asosiasi atau ventura bersama yang merupakan anggota suatu kelompok usaha, yang mana entitas lain tersebut adalah anggotanya);
 - iii. Kedua entitas tersebut adalah ventura bersama dari pihak ketiga yang sama;
 - iv. Satu entitas adalah ventura bersama dari entitas ketiga dan entitas yang lain adalah entitas asosiasi dari entitas ketiga;
 - v. Entitas tersebut adalah suatu program imbalan pasca kerja untuk imbalan kerja dari salah satu entitas pelapor atau entitas yang terkait dengan entitas pelapor. Jika entitas pelapor adalah entitas yang menyelenggarakan program tersebut maka entitas sponsor juga berelasi dengan entitas pelapor;
 - vi. Entitas yang dikendalikan atau dikendalikan bersama oleh orang yang diidentifikasi dalam huruf (a);
 - vii. Orang yang diidentifikasi dalam huruf (a) (i) memiliki pengaruh signifikan atas entitas atau personil manajemen kunci entitas (atau entitas induk dari entitas).

Seluruh transaksi dan saldo yang signifikan dengan pihak berelasi diungkapkan dalam Catatan yang relevan.

YAYASAN BAITUL MAAL PLN
CATATAN ATAS LAPORAN KEUANGAN
Untuk tahun yang berakhir 31 Desember 2021
(Dalam Rupiah, Kecuali Dinyatakan Lain)

2 IKHTISAR KEBIJAKAN AKUNTANSI SIGNIFIKAN (lanjutan)

d. Klasifikasi dana dan penyaluran dana

Dana yang dihimpun serta disalurkan oleh Yayasan terdiri dari:

1. Dana Zakat

Merupakan dana yang berasal dari zakat, baik berupa zakat maal maupun zakat fitrah. Zakat maal, sebagaimana ditetapkan dalam fiqh zakat, mencakup zakat emas dan perak, zakat atas pendapatan, zakat pertanian, dan jenis zakat lainnya, baik yang ditunaikan oleh perusahaan atau badan maupun oleh orang pribadi yang sudah menjadi muzakki.

Dana zakat disalurkan sesuai dengan asnaf yang telah ditentukan, yaitu fakir, miskin, muallaf, fisabilillah, ghorimin, musafir (ibnu sabil), hamba sahaya serta amil. Dalam praktiknya penyaluran zakat dipergunakan pada bidang-bidang pendidikan, kesehatan, pemberdayaan ekonomi, sosial kemanusiaan, serta penyaluran konsumtif.

2. Dana Infaq/Sedekah

Merupakan dana yang berasal infak/sedekah, dan hibah. Dana infaq/ sedekah bersumber dari masyarakat baik perorangan, perusahaan maupun pemerintah.

Penyaluran dana infaq/ sedekah secara umum digunakan untuk program pendidikan, kesehatan, pemberdayaan ekonomi, operasional dan penyaluran langsung yang bersifat konsumtif.

Dana infaq/ sedekah meliputi dana tidak terikat dan terikat baik permanen maupun temporer. Dana infaq/sedekah tidak terikat adalah dana yang diterima dari donatur yang penyalurannya tidak ditentukan secara spesifik. Penyaluran dana ini diserahkan sepenuhnya kepada lembaga sesuai dengan program-program optimalisasi yang ada pada lembaga.

Dana infaq/ sedekah terikat adalah dana yang diterima yang alokasi penyalurannya telah ditentukan oleh donatur. Dana infaq/ sedekah terikat meliputi dana terikat temporer dan dana terikat permanen. Dana infaq/ sedekah bersifat terikat temporer apabila penyalurannya ditentukan secara umum; misalnya untuk bantuan bencana alam tanpa menentukan jenis bencana dan daerah penyalurannya. Dana infaq/ sedekah bersifat terikat permanen apabila penyalurannya ditentukan secara khusus seperti bantuan bencana alam korban gempa di suatu daerah tertentu.

3. Dana Amil

Merupakan dana pengelolaan operasional Yayasan yang berasal dari dana zakat, bagian tertentu dana infak, dan dana lain yang tidak mengikat.

Dana amil digunakan untuk membiayai operasional Yayasan dalam melaksanakan aktivitas penerimaan dan penyaluran dana yang meliputi biaya amil, pengembangan layanan, sosialisasi, pembangunan infrastruktur, dan biaya operasional lainnya. Per Desember 2017 dana zakat yang dialokasikan untuk dana amil sebesar 10% dari yang sebelumnya sebesar 12,5% dari dana zakat yang diterima Yayasan.

4. Dana Non Syariah

Penerimaan non syariah adalah semua penerimaan dari kegiatan yang tidak sesuai dengan prinsip syariah, antara lain bersumber dari bunga bank atas penempatan dana zakat, infak/shadaqah, dan dana amil di bank konvensional serta dana non syariah lainnya yang tidak disatukan ke dalam dana-dana tersebut,

YAYASAN BAITUL MAAL PLN
CATATAN ATAS LAPORAN KEUANGAN
Untuk tahun yang berakhir 31 Desember 2021
(Dalam Rupiah, Kecuali Dinyatakan Lain)

2 IKHTISAR KEBIJAKAN AKUNTANSI SIGNIFIKAN (lanjutan)

d. Klasifikasi Dana dan Penyaluran Dana (lanjutan)

Penerimaan non syariah diakui sebagai dana non syariah, yang terpisah dari dana zakat, dana infak/sedekah dan dana amil. Aset non syariah disalurkan sesuai dengan syariah.

Penggunaan dana non syariah ditujukan untuk pembangunan-pembangunan sarana umum, seperti jembatan, jalan, MCK, dan lainnya.

e. Kas dan Setara Kas

Kas dan setara kas terdiri dari kas, kas di bank dan tidak digunakan sebagai jaminan atau tidak dibatasi penggunaannya.

f. Aset Tetap

Aset tetap dinyatakan berdasarkan harga perolehan dikurangi akumulasi penyusutan dan rugi penurunan nilai. Penyusutan aset tetap disusutkan dengan menggunakan metode garis lurus berdasarkan estimasi masa manfaat aset tetap sebagai berikut:

	<u>Tahun</u>
Bangunan	20
Peralatan kantor	5
Kendaraan	8

Biaya pemeliharaan dan perbaikan dibebankan pada saat terjadinya. Penambahan dalam jumlah signifikan dan mempunyai manfaat lebih dari satu tahun dikapitalisasi dan disusutkan sesuai dengan pengelompokan di atas. Aset tetap yang sudah tidak digunakan lagi atau yang dijual, biaya perolehan serta akumulasi penyusutannya dikeluarkan dari kelompok aset tetap yang bersangkutan, dan keuntungan atau kerugian yang terjadi dibukukan pada laporan perubahan dana tahun berjalan.

g. Aset Kelolaan

Yayasan menerapkan PSAK 109 mengenai "Aset Kelolaan". Saat ini Yayasan menyajikan laporan perubahan aset kelolaan yang mencakup aset kelolaan yang termasuk aset tidak lancar dan akumulasi penyusutan.

h. Saldo Dana

Saldo dana atau aset bersih merupakan selisih penerimaan setelah dikurangi dengan pengeluaran ditambah saldo dana tahun lalu.

Koreksi saldo dana infaq dan dana amil karena koreksi pencatatan di tahun 2017. Hal ini terjadi karena adanya pemindahbukuan dana amil ke dana infaq untuk disalurkan sebagai penyaluran infaq, tetapi tidak dicatat sebagai penambah dana infaq atau pengurang dana amil.

YAYASAN BAITUL MAAL PLN
CATATAN ATAS LAPORAN KEUANGAN
Untuk tahun yang berakhir 31 Desember 2021
(Dalam Rupiah, Kecuali Dinyatakan Lain)

2 IKHTISAR KEBIJAKAN AKUNTANSI SIGNIFIKAN (lanjutan)

i. Penggunaan Estimasi

Penyusunan laporan keuangan sesuai dengan prinsip akuntansi yang berlaku umum mengharuskan manajemen untuk membuat estimasi dan asumsi yang mempengaruhi jumlah aset dan kewajiban serta pengungkapan aset dan kewajiban kontinjensi pada tanggal laporan keuangan serta jumlah pendapatan dan beban selama periode pelaporan. Hasil yang sebenarnya dapat berbeda dengan jumlah yang diestimasi.

h. Penerapan PSAK 112 tentang akuntansi wakaf

	Saldo Sebelum Per 1/1/2021	Penyesuaian PSAK 112	Saldo Setelah Per 1/1/2021
Kas dan setara kas	270.051.744	270.051.744	-
Piutang lain-lain	3.942.126	3.942.126	-
Tanah	6.171.668.000	6.171.668.000	-
Aset neto	6.445.661.871	6.445.661.871	-

3 KAS DAN SETARA KAS

	2021	2020
Kas	4.080.431.266	4.822.270.750
Bank:		
PT Bank Syariah Indonesia Tbk	117.367.394.296	101.882.068.819
PT Bank Muamalat Tbk	1.960.321.968	1.341.751.617
PT Bank Negara Indonesia (Persero) Tbk	662.453.990	129.920.127
PT Bank Mandiri (Persero) Tbk	429.003.996	341.591.469
PT Bank Kalimantan Selatan Syariah	212.326.201	272.804.419
PT Bank Kalimantan Timur dan Utara	40.971.766	-
PT Bank CIMB Niaga Syariah	5.777.434	5.607.434
PT Bank Danamon Indonesia	4.055.748	-
PT Bank Rakyat Indonesia (Persero) Tbk	87.354	50.544.861
PT Bank Jawa Barat Syariah	-	55.647
	124.762.824.019	108.846.615.144

4 PIUTANG LAIN-LAIN

	2021	2020
Piutang penyaluran	820.504.193	-
Piutang karyawan	371.239.654	399.984.901
Piutang pihak ketiga lainnya	244.031.370	234.268.670
	1.435.775.217	634.253.571

Piutang penyaluran merupakan penyaluran dana zakat kepada unit/area YBM PLN yang akan disalurkan kepada penerima manfaat (mustahik)

Manajemen berpendapat bahwa piutang karyawan dan pihak ketiga lainnya dapat tertagih sehingga manajemen berkeyakinan untuk tidak melakukan penyisihan piutang.

YAYASAN BAITUL MAAL PLN
CATATAN ATAS LAPORAN KEUANGAN
Untuk tahun yang berakhir 31 Desember 2021
(Dalam Rupiah, Kecuali Dinyatakan Lain)

6 ASET TETAP (lanjutan)

Beban penyusutan aset tetap Yayasan seluruhnya tercatat dipenyialuran dana amil (Catatan 12). Manajemen Yayasan berkeyakinan bahwa nilai tercatat aset tetap per 31 Desember 2021 dan 2020 tidak mengalami penurunan nilai.

Aset tetap tidak diasuransikan terhadap risiko kerugian atas kebakaran atau pencurian dan tidak terdapat aset tetap yang dijadikan jaminan.

7 ASET KELOLAAN

	2021			Saldo Akhir
	Saldo Awal	Penambahan	Reklasifikasi (Pengurangan)	
Harga Perolehan				
Tanah	8.699.994.050		(6.121.668.000)	2.578.326.050
Bangunan	27.917.883.820	-	413.095.000	28.330.978.820
Kendaraan	2.270.465.000	-	-	2.270.465.000
Peralatan kantor	1.962.000.000	-	-	1.962.000.000
Jumlah	40.850.342.870	-	(5.708.573.000)	35.141.769.870
Aset Dalam Penyelesaian				
Tanah	-	-	(50.000.000)	(50.000.000)
Bangunan	13.180.781.500	2.507.350.000	(413.095.000)	15.275.036.500
Jumlah	13.180.781.500	2.507.350.000	(463.095.000)	15.225.036.500
Jumlah Harga Perolehan	54.031.124.370	2.507.350.000	(6.171.668.000)	50.366.806.370
Akumulasi Penyusutan				
Bangunan	2.616.512.529	1.478.513.191	-	4.095.025.720
Kendaraan	615.967.343	283.808.125	-	899.775.469
Peralatan kantor	147.530.000	392.400.000	-	539.930.000
Jumlah	3.380.009.872	2.154.721.316	-	5.534.731.189
Nilai Buku	50.651.114.498			44.832.075.181

Dampak penerapan PSAK 112 terjadi reklasifikasi aset kelolaan wakaf sebesar Rp6.171.668.000

YAYASAN BAITUL MAAL PLN
CATATAN ATAS LAPORAN KEUANGAN
Untuk tahun yang berakhir 31 Desember 2021
(Dalam Rupiah, Kecuali Dinyatakan Lain)

7 ASET KELOLAAN (lanjutan)

	2020			
	Saldo Awal	Penambahan	Reklasifikasi (Pengurangan)	Saldo Akhir
Harga Perolehan				
Tanah	8.699.994.050	-	-	8.699.994.050
Bangunan	7.866.837.435	-	20.051.046.385	27.917.883.820
Kendaraan	1.470.465.000	-	800.000.000	2.270.465.000
Peralatan kantor	-	-	1.962.000.000	1.962.000.000
Jumlah	18.037.296.485	-	22.813.046.385	40.850.342.870
Aset Dalam Penyelesaian				
Bangunan	22.487.029.144	13.909.798.741	(23.216.046.385)	13.180.781.500
Jumlah	22.487.029.144	13.909.798.741	(23.216.046.385)	13.180.781.500
Jumlah Harga Perolehan	40.524.325.629	13.909.798.741	(403.000.000)	54.031.124.370
Akumulasi Penyusutan				
Bangunan	1.220.618.338	1.401.206.691	(5.312.500)	2.616.512.529
Kendaraan	373.825.885	242.141.458	-	615.967.343
Peralatan kantor	-	147.530.000	-	147.530.000
Jumlah	1.594.444.223	1.790.878.149	(5.312.500)	3.380.009.872
Nilai Buku	38.929.881.406			50.651.114.498

Aset kelolaan merupakan aset yang dikelola oleh YBM PLN. Aset kelolaan pada dasarnya adalah pendayagunaan ZIS yang tidak langsung dirasakan manfaatnya saat dikeluarkan, tapi manfaatnya bersifat jangka panjang. Pada saat pengadaan atau pembangunannya tidak dicatat sebagai penyaluran tetapi dicatat sebagai aset, sedangkan pencatatan penyalurannya adalah nilai penyusutannya selama masa manfaat aset kelolaan tersebut. Kebijakan pengakuan aset dan penyusutan mengikuti aset tetap yang dimiliki langsung oleh YBM PLN.

Penambahan aset kelolaan pada tahun 2021 berupa aset yang masih dalam penyelesaian terdiri dari bangunan di Petik Jombang senilai Rp2.507.350.000.

Aset kelolaan Bangunan pada tahun 2020 bertambah sebesar Rp20.051.046.385 karena telah rampung pekerjaannya di tahun berjalan. Atas aset kelolaan Bangunan terdiri dari dua lokasi di Cisarua, untuk di Ponpes Cisarua sebesar Rp14.264.256.551 dan untuk Pondok Yatim Cisarua sebesar Rp5.786.789.834.

Penambahan Aset Kelolaan Dalam Penyelesaian pada tahun 2020 sebesar Rp13.909.798.741 terdiri dari Ponpes Cisarua senilai Rp1.766.204.762, Pondok Yatim Cisarua senilai Rp1.928.487.479, Pesantren Teknologi Informasi dan Komunikasi di Jombang senilai Rp9.532.686.500, Bangunan di Suka Makmur senilai Rp282.420.000, dan Food Truck senilai Rp400.000.000.

Aset kelolaan Peralatan pada tahun 2020 bertambah sebesar Rp1.962.000.000 karena telah rampung pekerjaannya di tahun berjalan. Atas aset kelolaan Peralatan terdiri dari dua lokasi di Cisarua, untuk di Ponpes Cisarua sebesar Rp1.460.100.000 dan untuk Pondok Yatim Cisarua sebesar Rp501.900.000.

YAYASAN BAITUL MAAL PLN
CATATAN ATAS LAPORAN KEUANGAN
Untuk tahun yang berakhir 31 Desember 2021
(Dalam Rupiah, Kecuali Dinyatakan Lain)

8 UTANG LAIN-LAIN

	<u>2021</u>	<u>2020</u>
Utang dana non syariah	188.714.807	94.024.604
	<u>188.714.807</u>	<u>94.024.604</u>

Utang piutang antar unit YBM PLN sudah dieliminasi pada periode pelaporan per 31 Desember 2021

9 BIAYA YANG MASIH HARUS DIBAYAR

	<u>2021</u>	<u>2020</u>
Titipan pihak ketiga	323.591.175	501.232.800
Lainnya	42.783.977	69.377.338
	<u>366.375.152</u>	<u>570.610.138</u>

10 SALDO DANA

	<u>2021</u>	<u>2020</u>
Dana zakat	117.398.482.055	105.387.372.602
Dana infaq/sedekah	10.660.422.882	2.858.836.137
Dana amil	45.759.067.315	47.332.808.338
Dana wakaf	-	6.445.661.871
	<u>173.817.972.252</u>	<u>162.024.678.948</u>

Jumlah tersebut merupakan saldo dana per 31 Desember 2021 dan 2020 yang belum disalurkan kepada Mustahik baik dalam bentuk kas maupun aset kelolaan untuk zakat dan infaq/sedekah dan yang belum dipergunakan untuk operasional/ disalurkan sesuai syariah untuk dana amil dan wakaf.

11 PENERIMAAN DANA

	<u>2021</u>	<u>2020</u>
Dana zakat	243.476.259.245	235.082.457.683
Dana amil	24.544.996.865	23.830.852.110
Dana infaq/sedekah - tidak terikat	1.450.457.856	1.617.688.491
Dana non-syariah	18.014.633	15.280.116
Dana infaq/sedekah - terikat	12.517.000.000	14.761.726.567
	<u>282.006.728.599</u>	<u>275.308.004.967</u>

YAYASAN BAITUL MAAL PLN
CATATAN ATAS LAPORAN KEUANGAN
Untuk tahun yang berakhir 31 Desember 2021
(Dalam Rupiah, Kecuali Dinyatakan Lain)

12 PENYALURAN DANA

	2021	2020
<u>Dana zakat:</u>		
Fakir Miskin	185.881.763.860	167.797.313.022
Fisabilillah	23.355.696.240	28.514.485.104
Amil	20.192.419.865	17.944.077.098
Muallaf	756.620.600	546.347.705
Gharimin	702.038.192	734.294.556
Alokasi pemanfaatan aset kelolaan	2.150.681.231	1.781.525.564
Ibnu Sabil	79.989.750	134.995.600
	233.119.209.738	217.453.038.649
<u>Dana infak/ sedekah terikat:</u>		
Penyaluran Peduli Bencana	-	14.747.500.000
Penyaluran Lainnya	4.724.687.000	14.226.567
	4.724.687.000	14.761.726.567
<u>Dana infak/ sedekah tidak terikat:</u>		
Sosial kemanusiaan	368.134.042	319.269.154
Kesehatan	1.000.000	11.725.000
Dakwah	521.981.450	542.893.164
Ekonomi	326.079.700	-
Alokasi pemanfaatan aset kelolaan	4.040.086	4.040.086
Pendidikan	100.500.005	53.400.000
	1.321.735.283	931.327.404
<u>Dana amil:</u>		
Biaya SDM dan personalia	10.112.894.446	8.729.968.750
Biaya pengembangan organisasi	1.777.442.820	1.597.138.316
Biaya umum dan administrasi	6.397.733.681	5.459.450.645
Biaya sosialisasi dan pengelolaan program	1.623.584.561	1.887.655.633
Biaya penyusutan	280.764.357	269.863.754
	20.192.419.865	17.944.077.098
<u>Dana non syariah:</u>		
Fasilitas umum dan sosial	14.779.489	56.370.000
	14.779.489	56.370.000

13 PERISTIWA SETELAH PERIODE PELAPORAN

Tidak terdapat peristiwa/ kejadian penting setelah periode pelaporan yang memerlukan penyesuaian laporan keuangan.

14 PENYELESAIAN LAPORAN KEUANGAN

Manajemen Yayasan bertanggung jawab atas penyusunan laporan keuangan dan telah menyetujui laporan keuangan untuk periode yang berakhir 31 Desember 2021 untuk diterbitkan tanggal 20 April 2022.

YAYASAN BAITUL MAAL PLN
Jl. Trunojoyo Blok M 1/135 Kebayoran Baru Jakarta Selatan
021 7261122 ext 1574
email : ybm@pln.co.id - www.ybmpln.org



**SURAT PERNYATAAN MANAJEMEN
YAYASAN BAITUL MAAL PLN
TENTANG
TANGGUNG JAWAB ATAS LAPORAN KEUANGAN
PER 31 DESEMBER 2021 DAN 2020**

Kami yang bertanda-tangan dibawah ini:

Nama : MIRZA
Alamat Kantor : Jl. Trunojoyo Blok M-I No.135 RT 06/02 Melawai
Kebayoran Baru, Jakarta Selatan
Alamat Domisili : Simbang Kulon No.40 RT/RW 21/007 Buaran
Pekalongan
Telepon : 021-7261122
Jabatan : Ketua

Menyatakan bahwa:

1. Bertanggung jawab atas penyusunan dan penyajian laporan keuangan
2. Laporan keuangan Perusahaan telah disusun dan disajikan sesuai dengan Standar Akuntansi Keuangan Indonesia.
 - a. Semua informasi dalam laporan keuangan telah dimuat secara lengkap dan benar.
 - b. Laporan keuangan tidak mengandung informasi atau fakta material yang tidak benar dan tidak menghilangkan informasi atau fakta material.

Demikian pernyataan ini dibuat dengan sebenarnya.

Jakarta, 20 April 2022



MIRZA
Ketua

LAPORAN AUDITOR INDEPENDEN

R-152/2.0752/AU.4/11/0209-1/IV/1/2022

Dewan Pengurus Yayasan Baitul Maal PLN

Kami telah mengaudit laporan keuangan Yayasan Baitul Maal PLN Wakaf terlampir yang terdiri dari laporan posisi keuangan tanggal 31 Desember 2021, serta laporan aktivitas, laporan rincian aset wakaf, dan laporan arus kas untuk tahun yang berakhir pada tanggal tersebut, serta ikhtisar kebijakan akuntansi signifikan dan informasi penjelasan lainnya.

Tanggung jawab manajemen atas laporan keuangan

Manajemen Yayasan bertanggung jawab atas penyusunan dan penyajian wajar laporan keuangan tersebut berdasarkan Standar Akuntansi Keuangan di Indonesia, dan atas pengendalian internal yang dipandang perlu oleh manajemen untuk memungkinkan penyusunan laporan keuangan yang bebas dari kesalahan penyajian material, baik yang disebabkan kecurangan maupun kesalahan.

Tanggung jawab auditor

Tanggung jawab kami adalah untuk menyatakan suatu opini atas laporan keuangan tersebut berdasarkan audit kami. Kami melaksanakan audit berdasarkan Standar Audit yang ditetapkan oleh Institut Akuntan Publik Indonesia. Standar tersebut mengharuskan kami untuk mematuhi ketentuan etika profesi, serta merencanakan dan melaksanakan audit untuk memperoleh keyakinan memadai tentang apakah laporan keuangan bebas dari kesalahan penyajian material.

Suatu audit melibatkan pelaksanaan prosedur untuk memperoleh bukti audit atas angka-angka dan pengungkapan dalam laporan keuangan. Prosedur-prosedur yang dipilih bergantung pada pertimbangan auditor, termasuk penilaian atas risiko kesalahan penyajian material dalam laporan keuangan, baik yang disebabkan oleh kecurangan maupun kesalahan. Dalam melakukan penilaian risiko tersebut, auditor mempertimbangkan pengendalian internal yang relevan dengan penyusunan dan penyajian wajar laporan keuangan entitas dengan tujuan untuk merancang prosedur audit yang tepat sesuai dengan kondisinya, tetapi tidak bertujuan untuk tujuan menyatakan suatu opini atas keefektifitasan pengendalian internal entitas. Suatu audit juga mencakup pengevaluasian atas ketepatan kebijakan akuntansi yang digunakan dan kewajaran estimasi akuntansi yang dibuat oleh manajemen, serta pengevaluasian atas penyajian laporan keuangan secara keseluruhan.

Kami yakin bahwa bukti audit yang telah kami peroleh cukup dan tepat untuk menyediakan suatu basis bagi opini audit kami.

Opini

Menurut opini kami, laporan keuangan terlampir menyajikan secara wajar dalam semua hal yang material, posisi keuangan wakaf Yayasan Baitul Maal PLN tanggal 31 Desember 2021, aktivitas, rincian aset wakaf, dan arus kas yang berakhir pada tanggal tersebut, sesuai dengan Standar Akuntansi Keuangan di Indonesia.



Syamsudin
NRAP. 0209
20 April 2022

R-152/2.0752/AU.4/11/0209-1/IV/1/2022



YAYASAN BAITUL MAAL PLN
LAPORAN AKTIVITAS
 Untuk tahun yang berakhir 31 Desember 2021
 (Disajikan dalam Rupiah, kecuali dinyatakan lain)

	<u>Catatan</u>	<u>2021</u>
Penerimaan		
Penerimaan wakaf permanen		
Penerimaan melalui uang	7	38.128.902
Dampak pengukuran aset wakaf		
Tanah	7	3.606.431.000
Pengelolaan dan pengembangan		
Bagi hasil	7	448.369
		<u>3.645.008.271</u>
Penyaluran		<u>-</u>
Kenaikan (penurunan) aset neto		<u>3.645.008.271</u>
Aset neto awal periode		<u>-</u>
Dampak penerapan PSAK 112	2g.	<u>6.445.661.871</u>
Aset neto akhir periode		<u><u>10.090.670.141</u></u>

20 April 2022

 Mirza
 Ketua

**YAYASAN BAITUL MAAL PLN
LAPORAN RINCIAN ASET WAKAF**

Per 31 Desember 2021

(Disajikan dalam Rupiah, kecuali dinyatakan lain)

31 Desember 2021			
Aset Wakaf	Wakif	Hasil pengelolaan dan pengembangan	Saldo Akhir
Kas dan setara kas	308.629.015	-	308.629.015
Piutang lain-lain	3.942.126	-	3.942.126
Tanah	9.728.099.000	-	9.728.099.000
Aset dalam penyelesaian	50.000.000	-	50.000.000
	10.090.670.141	-	10.090.670.141

YAYASAN BAITUL MAAL PLN
LAPORAN ARUS KAS
 Untuk Tahun yang berakhir 31 Desember 2021

	<u>Catatan</u>	<u>2021</u>
ARUS KAS DARI AKTIVITAS OPERASI		
Penerimaan wakaf tunai		38.128.902
Penerimaan pengelolaan dan pengembangan aset wakaf		448.369
Arus Kas bersih yang Diperoleh		
Dari/Digunakan untuk Aktivitas Operasi		38.577.271
KENAIKAN (PENURUNAN) KAS DAN SETARA KAS		38.577.271
KAS DAN SETARA KAS AWAL TAHUN		-
Dampak Penyesuaian PSAK 112	2g.	270.051.744
KAS DAN SETARA KAS AKHIR TAHUN		308.629.015

YAYASAN BAITUL MAAL PLN
CATATAN ATAS LAPORAN KEUANGAN
Untuk tahun yang berakhir 31 Desember 2021
(Dalam Rupiah, Kecuali Dinyatakan Lain)

1 UMUM

a. Pendirian dan informasi umum

Yayasan Lazis PLN ('Yayasan') didirikan di Jakarta berdasarkan akta notaris Teddy Yunadi, SH, No. 08 tanggal 29 Juni 2009. Anggaran dasar Yayasan telah mengalami perubahan, terakhir dengan akta notaris Teddy Yunadi, SH, No. 12 tanggal 16 November 2009. Yayasan telah dikukuhkan sebagai Lembaga Amil Zakat Nasional oleh Kementerian Hukum dan Hak Asasi Manusia Republik Indonesia, No. AHU.679.AH.01.04.Tahun 2010 pada 24 Februari 2010.

Berdasarkan perubahan akta notaris Zulkifli Harahap, SH, No. 019 tanggal 22 Desember 2016 terdapat perubahan nama Yayasan menjadi "Yayasan Baitul Maal (YBM) PLN".

Yayasan didirikan dengan tujuan untuk menghimpun dana zakat, infak, shadaqah dari masyarakat muslim dan dana-dana kebijakan lainnya. Pendayagunaan hasil pengumpulan Zakat, Infak dan Shadaqah (ZIS) berdasarkan skala prioritas mustahiq dan dapat dimanfaatkan untuk usaha yang produktif.

Usaha-usaha yang dilakukan Yayasan guna mencapai tujuan tersebut yaitu :

- 1) Secara berkala melakukan sosialisasi tentang wakaf melalui online dan offline
- 2) Membuat perencanaan dan strategi penghimpunan dana wakaf yang berkesinambungan
- 3) Memilih dan menentukan objek wakaf yang mempunyai risiko kecil dan mempunyai manfaat jangka panjang

b. Susunan pengurus

Susunan pengurus per 31 Desember 2021 adalah sebagai berikut:

31 Desember 2021

Pengurus

Ketua	:	Mirza
Ketua I (Bidang penghimpunan)	:	Iriyanto Resi KH
Ketua II (Bidang pengelolaan)	:	Akmal Muh. Gahan
Ketua II (Bidang pemberdayaan)	:	Yusrizal Ibrani

2 IKHTISAR KEBIJAKAN AKUNTANSI SIGNIFIKAN

a. Kepatuhan terhadap Standar Akuntansi Keuangan (SAK)

Laporan keuangan Yayasan disusun sesuai dengan PSAK Syariah Pernyataan Standar Akuntansi Keuangan yang dikeluarkan oleh Ikatan Akuntan Indonesia.

b. Dasar Penyajian dan Penyusunan Laporan Keuangan

Laporan keuangan Yayasan terdiri dari: Laporan Posisi Keuangan, Laporan Aktivitas, Laporan Arus Kas, Laporan Rincia Aset Wakaf dan Catatan atas Laporan Keuangan. Periode akuntansi Yayasan adalah 1 Januari sampai dengan 31 Desember untuk setiap tahunnya.

YAYASAN BAITUL MAAL PLN
CATATAN ATAS LAPORAN KEUANGAN
Untuk tahun yang berakhir 31 Desember 2021
(Dalam Rupiah, Kecuali Dinyatakan Lain)

2 IKHTISAR KEBIJAKAN AKUNTANSI SIGNIFIKAN (lanjutan)

b. Dasar Penyajian dan Penyusunan Laporan Keuangan (lanjutan)

Laporan arus kas disajikan dengan metode langsung (*direct method*) dengan mengelompokkan arus kas dalam aktivitas operasi, investasi dan pendanaan.

Mata uang penyajian yang digunakan dalam penyusunan laporan keuangan ini adalah Rupiah yang merupakan mata uang fungsional entitas wakaf

c. Transaksi dan Saldo dengan Pihak Berelasi

Pihak-pihak berelasi adalah orang atau entitas yang terkait dengan Grup (entitas pelapor):

- a. Orang atau anggota keluarga terdekat mempunyai relasi dengan entitas pelapor jika orang tersebut:
 - i. memiliki pengendalian atau pengadalian bersama atas entitas pelapor;
 - ii. memiliki pengaruh signifikan atas entitas pelapor; atau
 - iii. merupakan personil manajemen kunci entitas pelapor atau entitas induk dari entitas pelapor.

- b. Suatu entitas berelasi dengan entitas pelapor jika memenuhi salah satu hal berikut:
 - i. Entitas dan entitas pelapor adalah anggota dari kelompok usaha yang sama (artinya entitas induk, entitas anak, dan entitas anak berikutnya terkait dengan entitas lain);
 - ii. Satu entitas adalah entitas asosiasi atau ventura bersama dari entitas lain (atau entitas asosiasi atau ventura bersama yang merupakan anggota suatu kelompok usaha, yang mana entitas lain tersebut adalah anggotanya);
 - iii. Kedua entitas tersebut adalah ventura bersama dari pihak ketiga yang sama;
 - iv. Satu entitas adalah ventura bersama dari entitas ketiga dan entitas yang lain adalah entitas asosiasi dari entitas ketiga;
 - v. Entitas tersebut adalah suatu program imbalan pasca kerja untuk imbalan kerja dari salah satu entitas pelapor atau entitas yang terkait dengan entitas pelapor. Jika entitas pelapor adalah entitas yang menyelenggarakan program tersebut maka entitas sponsor juga berelasi dengan entitas pelapor;
 - vi. Entitas yang dikendalikan atau dikendalikan bersama oleh orang yang diidentifikasi dalam huruf (a);
 - vii. Orang yang diidentifikasi dalam huruf (a) (i) memiliki pengaruh signifikan atas entitas atau personil manajemen kunci entitas (atau entitas induk dari entitas).

Seluruh transaksi dan saldo yang signifikan dengan pihak berelasi diungkapkan dalam Catatan yang relevan.

d. Kas dan Setara Kas

Kas dan setara kas terdiri dari kas, kas di bank dan tidak digunakan sebagai jaminan atau tidak dibatasi penggunaannya.

e. Aset Wakaf

Aset wakaf merupakan benda wakaf baik berupa benda bergerak maupun benda tidak bergerak. Aset yang diwakafkan melalui ikrar wakaf yang dituangkan dalam akta ikrar wakaf dan tidak dapat dibatalkan.

YAYASAN BAITUL MAAL PLN
CATATAN ATAS LAPORAN KEUANGAN
Untuk tahun yang berakhir 31 Desember 2021
(Dalam Rupiah, Kecuali Dinyatakan Lain)

2 IKHTISAR KEBIJAKAN AKUNTANSI SIGNIFIKAN (lanjutan)

e. Aset Wakaf (lanjutan)

Pengakuan

Entitas wakaf mengakui penerimaan aset wakaf dari wakif pada saat memiliki kendali secara hukum dan fisik atas aset tersebut.

Wakif merupakan pihak individu atau badan yang memberikan atau mewakafkan harta benda miliknya kepada entitas pengelola dana wakaf.

Nazir merupakan pihak yang menerima harta benda wakaf dari wakif untuk dikelola dan dikembangkan sesuai dengan peruntukannya.

Pengukuran

Pada saat pengakuan awal aset wakaf dari wakif diukur sebagai berikut:

- a. Aset wakaf awal berupa uang diukur pada nilai nominal.
- b. Aset wakaf awal selain uang diukur pada nilai wajar

Aset wakaf awal selain uang diukur pada nilai wajar saat pengakuan awal. Namun dalam beberapa kondisi, ketika nilai wajar tidak dapat diukur secara andal maka aset wakaf tersebut tidak diakui dalam laporan keuangan. Aset wakaf tersebut diungkapkan dalam catatan laporan keuangan. Jika kemudian nilai wajar aset wakaf awal dapat ditentukan secara andal maka aset wakaf tersebut diakui dalam laporan posisi keuangan. Laporan keuangan periode sebelumnya tidak disesuaikan dengan adanya pengakuan aset wakaf tersebut.

Aset wakaf temporer

Entitas wakaf mengakui penerimaan wakaf dengan jangka waktu tertentu sebagai liabilitas.

f. Aset Tetap

Aset tetap diakui sebesar harga perolehan, dikurangi dengan akumulasi penyusutan dan akumulasi kerugian penurunan nilai, jika ada. Harga perolehan termasuk pengeluaran yang dapat diatribusikan secara langsung atas perolehan aset tersebut. Aset tetap selain tanah tidak disusutkan.

Biaya-biaya setelah pengakuan awal aset diakui sebagai bagian dari nilai tercatat aset atau sebagai aset yang terpisah, sebagaimana seharusnya, hanya apabila kemungkinan besar entitas akan mendapatkan manfaat ekonomis di masa depan berkenaan dengan aset tersebut dan biaya perolehan aset dapat diukur dengan andal. Nilai yang terkait dengan penggantian komponen tidak diakui. Biaya perbaikan dan pemeliharaan dibebankan ke dalam laporan aktivitas selama periode dimana biaya-biaya tersebut terjadi.

Nilai sisa aset, masa manfaat, dan metode penyusutan ditelaah dan jika perlu disesuaikan, pada setiap akhir periode pelaporan.

Nilai tercatat aset segera diturunkan sebesar jumlah yang dapat dipulihkan jika nilai tercatat aset lebih besar dari estimasi jumlah yang dapat dipulihkan.

Aset dalam penyelesaian disajikan dalam nilai perolehan. Aset tersebut akan direklasifikasi ke dalam aset tetap setelah aset siap digunakan.

YAYASAN BAITUL MAAL PLN
CATATAN ATAS LAPORAN KEUANGAN
 Untuk tahun yang berakhir 31 Desember 2021
 (Dalam Rupiah, Kecuali Dinyatakan Lain)

2 IKHTISAR KEBIJAKAN AKUNTANSI SIGNIFIKAN (lanjutan)

g. Penerapan PSAK 112 tentang akuntansi wakaf

	Saldo Sebelum Per 1/1/2021	Penyesuaian PSAK 112	Saldo Setelah Per 1/1/2021
Kas dan setara kas	-	270.051.744	270.051.744
Piutang lain-lain	-	3.942.126	3.942.126
Tanah	-	6.171.668.000	6.171.668.000
Aset neto	-	6.445.661.871	6.445.661.871

3 KAS DAN SETARA KAS

	2021
Bank	
PT Bank Syariah Indonesia Tbk	308.629.015
Jumlah	308.629.015

4 PIUTANG LAIN-LAIN

	2021
Piutang rekening zakat	3.942.126
Jumlah	3.942.126

5 ASET WAKAF

	2021			Saldo Akhir
	Saldo Awal	Dampak Penerapan PSAK 112	Penambahan	
Harga Perolehan				
Tanah (PSAK 112)	-	6.121.668.000	3.606.431.000	9.728.099.000
Jumlah	-	6.121.668.000	3.606.431.000	9.728.099.000
Aset Dalam Penyelesaian				
Tanah	-	50.000.000	-	50.000.000
Jumlah	-	50.000.000	-	50.000.000
Jumlah Harga Perolehan	-	6.171.668.000	3.606.431.000	9.778.099.000
Nilai Buku	-			9.778.099.000

Sesuai dengan akta ikrar wakaf nomor 3-01/KUA.10.01-02/2017 telah terjadi penambahan aset wakaf di Cisarua dengan luas tanah 5.000 M2 namun belum diketahui nilai dari aset wakaf tersebut karna belum dinilai oleh Kantor Jasa Penilai Publik.

YAYASAN BAITUL MAAL PLN
CATATAN ATAS LAPORAN KEUANGAN
Untuk tahun yang berakhir 31 Desember 2021
(Dalam Rupiah, Kecuali Dinyatakan Lain)

6 ASET NETO - WAKAF

	2021
Wakaf Permanen	10.088.474.804
Hasil Pengelolaan Wakaf	2.195.339
	10.090.670.141

7 PENERIMAAN

	2021
<u>Penerimaan wakaf permanen</u>	
Penerimaan wakaf - tunai	38.128.902
Penerimaan wakaf - Tanah	3.606.431.000
	3.644.559.902
 <u>Penerimaan hasil pengelolaan wakaf</u>	
Bagi Hasil Bank Syariah - Wakaf	448.369
	3.645.008.271

8 PERISTIWA SETELAH PERIODE PELAPORAN

Tidak terdapat peristiwa/ kejadian penting setelah periode pelaporan yang memerlukan penyesuaian laporan keuangan.

9 PENYELESAIAN LAPORAN KEUANGAN

Manajemen Yayasan bertanggung jawab atas penyusunan laporan keuangan dan telah menyetujui laporan keuangan untuk periode yang berakhir 31 Desember 2021 untuk diterbitkan tanggal 20 April 2022.



YBM PLN

Gedung PLN Kantor Pusat

Jl. Trunojoyo Blok M1 No. 135

Kebayoran Baru, Jakarta Selatan 12160

Telp : (021) 7261122 Ext. 1574 (office)

www.ybmpln.org

